

SISÄLTÖ

Johdanto

- A. Yhdistetyn nimikkeistön yleiset tulkintasäännöt
- C. Nimikkeistöön ja tulleihin sovellettavat yleissäännöt

I jakso

ELÄVÄT ELÄIMET JA ELÄINTUOTTEET

Ryhmä

- 1 Elävät eläimet
- 2 Liha ja muut syötävät eläimenosat
- 3 Kalat sekä äyriäiset, nilviäiset ja muut vedessä elävät selkärangattomat
- 4 Maito ja meijerituotteet; linnunmunat; luonnonhunaja; muualle kuulumattomat eläinperäiset syötävät tuotteet
- 5 Muualle kuulumattomat eläinperäiset tuotteet

II jakso

KASVITUOTTEET

Ryhmä

- 6 Elävät puut ja muut elävät kasvit; sipulit, juuret ja niiden kaltaiset tuotteet; leikkokukat ja leikkovihreä
- 7 Kasvikset sekä tietyt syötävät kasvit, juuret ja mukulat
- 8 Syötävät hedelmät ja pähkinät; sitrushedelmien ja melonin kuoret
- 9 Kahvi, tee, mate ja mausteet
- 10 Vilja
- 11 Myllyteollisuustuotteet; maltaat; tärkkelys; inuliini; vehnägluteeni
- 12 Öljysiemenet ja -hedelmät; erinäiset siemenet ja hedelmät; teollisuus- ja lääkekasvit; oljet ja kasvirehu
- 13 Kumilakat; kumit, hartsit ja muut kasvimehut ja -uutteet
- 14 Kasvipäriset punonta- ja palmikointiaineet; muualle kuulumattomat kasvituotteet

III jakso

ELÄIN- JA KASVIRASVAT JA -ÖLJYT SEKÄ NIIDEN PILKKOUTUMISTUOTTEET; VALMISTETUT RAVINTORASVAT; ELÄIN- JA KASVIVAHAT

Ryhmä

- 15 Eläin- ja kasvirasvat ja -öljyt sekä niiden pilkkoutumistuotteet; valmistetut ravintorasvat; eläin- ja kasvivaikat

IV jakso

ELINTARVIKETEOLLISUUDEN TUOTTEET; JUOMAT, ETYYLIALKOHOLI (ETANOLI) JA ETIKKA; TUPAKKA JA VALMISTETUT TUPAKANKORVIKKEET

Ryhmä

- 16 Lihasta, kalasta, äyriäisistä, nilviäisistä tai muista vedessä elävistä selkärangattomista valmistetut tuotteet
- 17 Sokeri ja sokerivalmisteet
- 18 Kaakao ja kaakaovalmisteet
- 19 Viljasta, jauhoista, tärkkelyksestä tai maidosta valmistetut tuotteet; leipomatutuotteet
- 20 Kasviksista, hedelmistä, pähkinöistä tai muista kasvinosista valmistetut tuotteet
- 21 Erinäiset elintarvikevalmisteet
- 22 Juomat, etyylialkoholi (etanoli) ja etikka
- 23 Elintarviketeollisuuden jätetuotteet ja jätteet; valmistettu rehu
- 24 Tupakka ja valmistetut tupakankorvikkeet

V jakso

KIVENNÄISTUOTTEET

Ryhmä

- 25 Suola; rikki; maa- ja kivilajit; kipsi, kalkki ja sementti
- 26 Malmit, kuona ja tuhka
- 27 Kivennäispolttoaineet, kivennäisöljyt ja niiden tislauustuotteet; bitumiset aineet; kivennäisvahat

VI jakso

KEMIANTEOLLISUUDEN JA SIIHEN LIITTYVÄN TEOLLISUUDEN TUOTTEET

Ryhmä

- 28 Kemialliset alkuaineet ja epäorgaaniset yhdisteet; jalometallien, harvinaisten maametallien, radioaktiivisten alkuaineiden ja isotooppien orgaaniset ja epäorgaaniset yhdisteet
- 29 Orgaaniset kemialliset yhdisteet
- 30 Farmaseuttiset tuotteet
- 31 Lannoitteet
- 32 Parkitus- ja väriaineet; tanniinit ja niiden johdannaiset; värit, pigmentit ja muut väriaineet; maalit ja lakat; kitti sekä muut täyte- ja tiivistystahnat; painovärit, muste ja tussi
- 33 Haihtuvat öljyt ja resinoidit; hajuste-, kosmeettiset ja toalettiaineet
- 34 Saippua ja suopa, orgaaniset pinta-aktiiviset aineet, pesuvalmisteet, voiteluvalmisteet, tekovahat, valmistetut vahat, kiillotus-, hankaus- ja puhdistusvalmisteet, kynttilät ja niiden kaltaiset tuotteet, muovailumassat, ”hammasvahat” ja kipsiin perustuvat hammaslääkinnässä käytettävät valmisteet
- 35 Valkuaisaineet; modifioidut tärkkelykset; liimat ja liisterit; entsyymit
- 36 Räjähdyksineet; pyrotekniset tuotteet; tulitikut; pyroforiset seokset; helposti syttyvät aineet
- 37 Valokuvaus- ja elokuvausvalmisteet
- 38 Erinäiset kemialliset tuotteet

VII jakso

MUOVIT JA MUOVITAVARAT; KUMI JA KUMITAVARAT

Ryhmä

- 39 Muovit ja muovitavarat
- 40 Kumi ja kumitavarat

VIII jakso

RAAKAVUODAT JA -NAHAT, MUOKATTU NAHKA, TURKISNAHAT JA NIISTÄ VALMISTETUT TAVARAT; SATULA- JA VALJASTEOKSET; MATKATARVIKKEET, KÄSILAUKUT JA NIIDEN KALTAISET SÄILYTYSESINEET; SUOLESTA VALMISTETUT TAVARAT

Ryhmä

- 41 Raakavuodat ja -nahat (muut kuin turkisnahat) sekä muokattu nahka
- 42 Nahkatavarat; satula- ja valjasteokset; matkatarvikkeet, käsilaukut ja niiden kaltaiset säilytysesineet; suolesta valmistetut tavarat
- 43 Turkisnahat ja tekoturkikset; niistä valmistetut tavarat

IX jakso

PUU JA PUUSTA VALMISTETUT TAVARAT; PUUHIILI; KORKKI JA KORKKITAVARAT; OLJESTA, ESPARTOSTA TAI MUISTA PUNONTA- TAI PALMIKOINTIAINEISTA VALMISTETUT TAVARAT; KORI- JA PUNONTATEOKSET

Ryhmä

- 44 Puu ja puusta valmistetut tavarat; puuhiili
- 45 Korkki ja korkkitavarat
- 46 Oljesta, espartosta tai muista punonta- tai palmikointiaineista valmistetut tavarat; kori- ja punontateokset

X jakso

PUUSTA TAI MUUSTA KUITUISESTA SELLULOOSA-AINEESTA VALMISTETTU MASSA; KERÄYSPAPERI, -KARTONKI JA -PAHVI (-JÄTE); PAPERI, KARTONKI JA PAHVI SEKÄ NIISTÄ VALMISTETUT TAVARAT

Ryhmä

- 47 Puusta tai muusta kuituisesta selluloosa-aineesta valmistettu massa; keräyspaperi, -kartonki ja -pahvi (-jäte)
- 48 Paperi, kartonki ja pahvi; paperimassa-, paperi-, kartonki- ja pahvitavarat
- 49 Kirjat, sanomalehdet, kuvat ja muut painotuotteet; käsikirjoitukset, konekirjoitukset ja työpiirustukset

XI jakso

TEKSTIILIAINEET JA TEKSTIILITAVARAT

Ryhmä

- 50 Silkki
- 51 Villa sekä hieno ja karkea eläimenkarva; jouhilanka ja jouhesta kudotut kankaat
- 52 Puuvilla
- 53 Muut kasvitekstiilikuidut; paperilanka ja kudotut paperilankakankaat
- 54 Tekokuitufilamentit; kaistaleet ja niiden kaltaiset tavarat tekstiilitekokuituaineesta
- 55 Katkotut tekokuidut
- 56 Vanu, huopa ja kuitukangas; erikoislangat; side- ja purjelanka, nuora ja köysi sekä niistä valmistetut tavarat
- 57 Matot ja muut lattianpäällysteet tekstiiliaineesta
- 58 Kudotut erikoiskankaat; tuftatut tekstiilikankaat; pitsit; kuvakudokset; koristepunokset; koruompelukset
- 59 Kyllästetyt, päällystetyt, peitetyt tai kerrostetut tekstiilikankaat; tekstiilitavarat, jollaiset soveltuvat teknisiin tarkoituksiin
- 60 Neulokset
- 61 Vaatteet ja vaateustarvikkeet, neulosta
- 62 Vaatteet ja vaateustarvikkeet, muuta kuin neulosta
- 63 Muut sovitetut tekstiilitavarat; sarjat; käytetyt vaatteet ja muut käytetyt tekstiilitavarat, jalkineet ja päähineet; lumput

XII jakso

JALKINEET, PÄÄHINEET, SATEENVARJOT JA PÄIVÄNVARJOT, KÄVELYKEPIT, ISTUINKEPIT, RUOSKAT, RATSUPIISKAT JA NIIDEN OSAT; VALMISTETUT HÖYHENET JA NIISTÄ VALMISTETUT TAVARAT; TEKOKUKAT; HIUKSISTA VALMISTETUT TAVARAT

Ryhmä

- 64 Jalkineet, nilkkaimet ja niiden kaltaiset tavarat; niiden osat
- 65 Päähineet ja niiden osat
- 66 Sateenvarjot, päivänvarjot, kävelykepit, istuinkepit, ruoskat, ratsupiiskat sekä niiden osat
- 67 Valmistetut höyhenet ja untuvat sekä höyhenistä tai untuvista valmistetut tavarat; tekokukat; hiuksista valmistetut tavarat

XIII jakso

KIVESTÄ, KIPSISTÄ, SEMENTISTÄ, ASBESTISTA, KIILTEESTÄ TAI NIIDEN KALTAISESTA AINEESTA VALMISTETUT TAVARAT; KERAAMISET TUOTTEET; LASI JA LASITAVARAT

Ryhmä

- 68 Kivestä, kipsistä, sementistä, asbestista, kiilteestä tai niiden kaltaisesta aineesta valmistetut tavarat
- 69 Keraamiset tuotteet
- 70 Lasi ja lasitavarat

XIV jakso

LUONNONHELMET JA VIJELLYT HELMET, JALO- JA PUOLIJALOKIVET, JALOMETALLIT, JALOMETALLILLA PLETEROIDUT METALLIT JA NÄISTÄ VALMISTETUT TAVARAT; EPÄAIDOT KORUT; METALLIRAHAT

Ryhmä

- 71 Luonnonhelmet ja viljellyt helmet, jalo- ja puolijalokivet, jalometallit, jalometallilla pleteroidut metallit ja näistä valmistetut tavarat; epäaidot korut; metallirahat

XV jakso

EPÄJALOT METALLIT JA EPÄJALOSTA METALLISTA VALMISTETUT TAVARAT

Ryhmä

- 72 Rauta ja teräs
73 Rauta- ja terästavarat
74 Kupari ja kuparitavarat
75 Nikkeli ja nikkelitavarat
76 Alumiini ja alumiinitavarat
78 Lyijy ja lyijytavarat
81 Muut epäjalot metallit; kermetit; niistä valmistetut tavarat
82 Työkalut ja -välineet sekä veitset, lusikat ja haarukat, epäjaloa metallia; niiden epäjaloa metallia olevat osat
83 Erinäiset epäjalosta metallista valmistetut tavarat

XVI jakso

KONEET JA MEKAANISET LAITTEET; SÄHKÖLAITTEET; NIIDEN OSAT; ÄÄNEN TALLENNUS- TAI TOISTOLAITTEET, TELEVISIOKUVAN TAI -ÄÄNEN TALLENNUS- TAI TOISTOLAITTEET SEKÄ TÄLLAISTEN TAVAROIDEN OSAT JA TARVIKKEET

Ryhmä

- 84 Ydinreaktorit, höyrykattilat, koneet ja mekaaniset laitteet; niiden osat
85 Sähkökoneet ja -laitteet sekä niiden osat; äänen tallennus tai toistolaitteet, televisiokuvan tai -äänien tallennus- tai toistolaitteet sekä tällaisten tavaroiden osat ja tarvikkeet

XVII jakso

KULKUNEUVOT, ILMA-ALUKSET JA ALUKSET SEKÄ NIIHIN RINNASTETTAVAT KULJETUSVARUSTEET

Ryhmä

- 86 Rautatieveturit, raitiomootorivaunut ja muu liikkuva kalusto sekä niiden osat; rautatie- ja raitiotieradan varusteet ja kiinteät laitteet sekä niiden osat; kaikenlaiset mekaaniset (myös sähkömekaaniset) liikennemerkintalaitteet
87 Kuljetusvälineet ja kulkuneuvot, muut kuin rautatien tai raitiotien liikkuvaan kalustoon kuuluvat, sekä niiden osat ja tarvikkeet
88 Ilma-alukset, avaruusaluukset sekä niiden osat
89 Alukset ja uivat rakenteet

XVIII jakso

**OPTISET, VALOKUVAUS-, ELOKUVA-, MITTAUS-, TARKISTUS-, TARKKUUS-,
LÄÄKETIETEELLISET TAI KIRURGISET KOJEET JA LAITTEET; KELLLOT; SOITTIMET;
NIIDEN OSAT JA TARVIKKEET**

Ryhmä

- 90 Optiset, valokuvaus-, elokuva-, mittaus-, tarkistus-, tarkkuus-, lääketieteelliset tai kirurgiset kojeet ja laitteet; niiden osat ja tarvikkeet
- 91 Kellot ja niiden osat
- 92 Soittimet; niiden osat ja tarvikkeet

XIX jakso

ASEET JA AMPUMATARVIKKEET; NIIDEN OSAT JA TARVIKKEET

Ryhmä

- 93 Aseet ja ampumatarvikkeet; niiden osat ja tarvikkeet

XX jakso

ERINÄISET TAVARAT

Ryhmä

- 94 Huonekalut; vuoteiden joustinpohjat ja vuodevarusteet, kuten patjat ja tyyny, sekä niiden kaltaiset pehmustetut sisustustavarat; valaisimet ja valaistusvarusteet, muualle kuulumattomat; valokilvet ja niiden kaltaiset tavarat; tehdasvalmisteiset rakennukset
- 95 Lelut, pelit ja urheiluvälineet; niiden osat ja tarvikkeet
- 96 Erinäiset tavarat

JOHDANTO

Tariffi- ja tilastonimikkeistöstä ja yhteisestä tullitariffista 23. heinäkuuta 1987 annetulla neuvoston asetuksella (ETY) N:o 2658/87⁽¹⁾ perustettiin tavaranimikkeistö, josta käytetään nimeä ”yhdistetty nimikkeistö” tai lyhennettä ”CN”. Nimikkeistö perustuu harmonoitua tavaroiden kuvaus- ja koodausjärjestelmää koskevaan kansainväliseen yleissopimukseen⁽²⁾, josta käytetään nimeä ”harmonoitu järjestelmä” tai lyhennettä ”HS”.

Harmonoitua järjestelmää on täydennetty sitä koskevilla selityksillä (HSEN). Englannin- ja ranskankieliset selitykset julkaisee ja päivittää:

WORLD CUSTOMS ORGANIZATION

Tulliyhteistyöneuvosto (CCC)

30, rue du Marché

B-1210 Brussels

Neuvoston asetuksen (ETY) N:o 2658/87 9 artiklan 1 kohdan a alakohdan toisen luettelakohdan mukaan komissio hyväksyy yhdistetyn nimikkeistön selittävät huomautukset (CNEN) tullikoodeksikomitean tariffi- ja tilastonimikkeistöjaoston käsittelyn jälkeen. Vaikka yhdistetyn nimikkeistön selittämissä huomautuksissa voidaan viitata harmonoidun järjestelmän selityksiin, ne eivät niitä korvaa vaan yhdistetyn nimikkeistön selittäviä huomautuksia olisi pidettävä harmonoidun järjestelmän selityksiä täydentävinä ja niiden yhteydessä käytettävinä.

Tämä yhdistetyn nimikkeistön selittävien huomautusten toisinto sisältää ja soveltuvin osin korvaa *Euroopan unionin virallisen lehden* C-sarjassa 16. syyskuuta 2014⁽³⁾ mennessä julkaistut selittävät huomautukset (*).

Nimikkeiden ja alanimikkeiden CN-koodit, joihin viitataan, ovat komission asetuksen (EU) N:o 1101/2014 mukaisen vuoden 2015 yhdistetyn nimikkeistön koodien mukaiset⁽⁴⁾.

Lisäksi ”Ohjeet vähittäismyyntiä varten sarjoiksi pakattujen tavaroiden luokitteluksi yhdistettyyn nimikkeistöön” julkaistiin *Euroopan unionin virallisen lehden* C-sarjassa⁽⁵⁾.

¹ EYVL L 256, 7.9.1987, s. 1.

² EYVL L 198, 20.7.1987, s. 1.

³ EUVL C 316, 16.9.2014, s. 2.

(*) Tämä käsikirja sisältää myös 17.9.2014 - 15.9.2015 julkaistut selittävät huomautukset.

⁴ EUVL L 312, 31.10.2014, s. 1.

⁵ EUVL C 105, 11.4.2013, S.1.

A. Yhdistetyn nimikkeistön yleiset tulkintasäännöt

Yleissääntö 5 b Pakkauspäällykset, joissa myydään mm. juomia, hilloja, sinappia ja mausteita, luokitellaan kuten niiden sisältö, vaikka ne selvästi soveltuisivat toistuvaan käyttöön.

C. Nimikkeistöön ja tulleihin sovellettavat yleissäännöt

Yleissääntö 3

1. ”Työpäiviä”, joihin neuvoston asetuksen (ETY) N:o 2913/92 ⁽⁶⁾ 18 artiklan 1 ja 2 kohdassa viitataan, ovat kaikki muut päivät paitsi lauantait, sunnuntait ja Euroopan komission yksiköiden yleiset vapaapäivät Brysselissä.
2. Jos edellä mainitun asetuksen 18 artiklan 1 kohdassa tarkoitettua kurssia, jota käytetään euron muuntamisessa kansallisiksi valuutoiksi, ei julkaista *Euroopan unionin virallisessa lehdessä* jonkin kuukauden viimeistä edellisenä työpäivänä tai 15:ttä päivää edeltävänä viimeistä edellisenä työpäivänä, muuntokurssina on käytettävä kurssia, joka on viimeksi julkaistu ennen kyseisen kuukauden viimeistä edellistä työpäivää tai 15:ttä päivää edeltävänä viimeistä edellisenä työpäivänä.

⁶ EYVL L 302, 19.10.1992, s. 1.

I JAKSO

ELÄVÄT ELÄIMET JA ELÄINTUOTTEET

1 RYHMÄ

ELÄVÄT ELÄIMET

- 0101 Elävät hevoset, aasit, muulit ja muuliaasit**
- 0101 29 10 hevoset**
ja
0101 29 90 Näihin alanimikkeisiin kuuluvat villihevoset, kuten przewalskinhevonen tai tarpaani (mongolianhevonen). Seeprat (*Equus zebra*, *Equus grevyi*, *Equus burchelli*, *Equus quagga* jne.) luokitellaan kuitenkin alanimikkeeseen 0106 19 00, vaikka ne kuuluvat *Equidae*-heimoon.
Hevostamman ja seepraoriin risteytymä (zebroidi) luokitellaan alanimikkeeseen 0106 19 00.
- 0101 30 00 aasit**
Tähän alanimikkeeseen kuuluvat sekä kesyt että luonnonvaraiset aasit. Jälkimmäisiin kuuluvat mm. Aasian villiaasi, kiangi, onageri ja kulaani eli puoliaasi (*Equus hemionus*).
Aasioriin ja seepratamman risteytymä ("zebrass") luokitellaan alanimikkeeseen 0106 19 00.
- 0101 90 00 muut**
Tähän alanimikkeeseen luokitellaan HS-selityksissä nimikkeen 0101 viimeisessä kappaleessa kuvailut eläimet.
- 0102 Elävät nautaeläimet**
- 0102 21 10 nautakarja**
–
0102 29 99 Näihin alanimikkeisiin kuuluvat mm. HS-selityksissä, nimikkeen 0102, ensimmäisen kappaleen kohdassa 1 kuvailut eläimet.
Jakeilla on 14 paria kylkiluita, kun taas kaikilla muilla nautaeläimillä (visenttejä ja biisoneita lukuun ottamatta) on vain 13 paria kylkiluita.
- 0102 31 00 puhvelit**
–
0102 39 90 Näihin alanimikkeisiin kuuluvat mm. HS-selityksissä, nimikkeen 0102, ensimmäisen kappaleen kohdassa 2 kuvailut eläimet.
Visenteillä (*Bison bonasus*) ja biisoneilla (*Bison bison*) on 14 paria kylkiluita, kun taas kaikilla muilla nautaeläimillä (jakkeja lukuun ottamatta) on vain 13 paria kylkiluita.
- 0102 39 10 kotieläinlajit**
Tähän alanimikkeeseen kuuluvat kaikki kesyt *Bubalus-sukuun* nautaeläimet riippumatta niiden käyttötarkoituksesta (kanta, kasvatusta, lihotus, siitos, teurastus tms.). Tähän alanimikkeeseen eivät kuulu puhdasrotuiset siitoseläimet (alanimike 0102 31 00).
- 0102 39 90 muut**
Tähän alanimikkeeseen kuuluvat kaikki kesyt *Syncerus*-, ja *Bison* -suvun nautaeläimet. Tähän alanimikkeeseen eivät kuulu puhdasrotuiset siitoseläimet (alanimike 0102 31 00).

- 0102 90 20** **muut**
 –
0102 90 99 Näihin alanimikkeisiin kuuluvat mm. HS-selityksissä, nimikkeen 0102, ensimmäisen kappaleen kohdassa 3 kuvailtut eläimet.
- 0102 90 91** **kotieläinlajit**
 Tähän alanimikkeeseen kuuluvat kaikki edellä oleviin alanimikkeisiin kuulumattomat, kotieläiminä pidettävät nautaeläimet, riippumatta niiden käyttötarkoituksesta (kanta, kasvatus, lihotus, siitos, teurastus tms.). Tähän alanimikkeeseen eivät kuulu puhtasrotuiset siitoseläimet (alanimike 0102 90 20).
- 0103** **Elävät siat**
- 0103 91 90** **muut**
 Luonnonvaraisia sikaeläimiä ovat mm.:
1. villisika (*Sus scrofa*);
 2. pahkasika (*Phacochoerus aethiopicus*), pensselisika (*Potamochoerus porcus*) ja jättiläismetsäkarju;
 3. hirvisika (*Babyrousa babyrussa*);
 4. pekari (*Dicotyles tajacu*).
- 0103 92 90** **muut**
 Ks. alanimikkeen 0103 91 90 selittävät huomautukset.
- 0104** **Elävät lampaat ja vuohet**
- 0104 10 10** **lampaat**
 –
0104 10 80 Näihin alanimikkeisiin kuuluvat kesy lammas (*Ovis aries*), luonnonvaraiset lammaslajit kuten mufloni (*Ovis musimon*), paksusarvilammas (*Ovis canadensis*), uriaali (*Ovis orientalis*), argaali (*Ovis ammon*) sekä harjalammas (*Ammotragus lervia*), vaikka se on enemmän sukua vuohelle kuin lampaalle.
- 0104 20 10** **vuohet**
ja
0104 20 90 Näihin alanimikkeisiin kuuluvat kesyt vuohet, vuorikauris (*Capra ibex*) ja besoaarivuohi eli villivuohi (*Capra aegagrus* eli *Capra hircus*).
- Seuraavat eläimet eivät kuitenkaan kuulu näihin alanimikkeisiin vaan ne luokitellaan alanimikkeeseen 0106 19 00: myskihirvi (*Moschus moschiferus*), kääpiövesikauris (*Hyemoschus*) ja kääpiökauriit (*Tragulus*-suvun lajit), jotka eivät kuulu vuohiin. Näihin alanimikkeisiin eivät myöskään kuulu eläimet, jotka tunnetaan nimellä ”vuohiantiloopit” (tarit, gemssi jne.).
- 0105** **Elävä siipikarja eli kanat, ankat, hanhet, kalkkunat ja helmikanat**
- Tähän nimikkeeseen kuuluvat vain nimiketextissä mainitut elävät kesyt linnut (kanoihin luetaan myös kananpojat ja salvukukot eli kapuunit), joita kasvatetaan munien, lihan, höyhenten tai muun käyttötarkoituksen vuoksi, esim. järvi- tai puistoalueita varten tai häkkilinnuiksi.
- Villit linnut, esim. villit kalkkunat (*Meleagris gallopavo*), luokitellaan alanimikkeeseen 0106 39 80, vaikka niitä kasvatettaisiin ja teurastettaisiin kesyjen lintujen tavoin.
- Kesyt kyyhkyt kuuluvat alanimikkeeseen 0106 39 10.

- 0106 Muut elävät eläimet**
- 0106 13 00 kamelit ja muut kamelieläimet (*Camelidae*)**
Tähän alanimikkeeseen kuuluvat kamelit, dromedaarit ja muut kamelien heimoon kuuluvat eläimet (laama, alpakka, guanako, vikunja).
- 0106 14 10 kesyt kanit**
Tähän alanimikkeeseen kuuluvat vain kesyt kanilajit riippumatta niiden käyttötarkoituksesta, esim. kasvatus teuras- tai turkiseläimeksi (esim. angorakani).
- 0106 14 90 muut**
Tähän alanimikkeeseen kuuluvat villit kaniinit (*Oryctolagus cuniculus*) ja jänikset.
- 0106 19 00 muut**
Tähän alanimikkeeseen kuuluvat kaikki elävät nisäkkäät, paitsi kesyt ja luonnonvaraiset hevoset, aasit, muulit ja muuliaasit (nimike 0101), nautaeläimet (nimike 0102), sikaeläimet (nimike 0103), lampaat ja vuohet (nimike 0104), kädelliset (alanimike 0106 11 00), valaat, delfiinit, pyöriäiset, manaatit ja merilehmät eli dugongit, hylkeet, merileijonat ja mursut (alanimike 0106 12 00) ja kanit ja jänikset (alanimikkeet 0106 14 10 ja 0106 14 90).
Tämän alanimikkeen nisäkkäitä ovat mm.:
1. saksanhirvi, kuusipeura, metsäkauris, gemssi (*Rupicapra rupicapra*), hirvi ja amerikanhirvi (*Alces alces*), tarit, goraali, hanka-antilooppi ja varsinaiset antiloopit;
 2. leijonat, tiikerit, karhut, sarvikuonot, virtahevot, norsut, kirahvit, okapit, kengurut, seeprat jne.;
 3. oravat, ketut, minkit, murmelit, majavat, piisamit, saukot, marsut;
 4. porot;
 5. koirat ja kissat.
- 0106 20 00 matelijat (myös käärmeet ja kilpikonnat)**
Tähän alanimikkeeseen kuuluvat kaikki matelijat ja liskot, maa- ja vesikilpikonnat (sekä merivedessä että makeassa vedessä elävät).
- 0106 39 10 kyyhkyt**
Tähän alanimikkeeseen kuuluvat kaikki kyyhkyjen heimon linnut, sekä luonnonvaraiset että kesyt kyyhkyt; viimeksi mainitut luokitellaan tähän alanimikkeeseen niiden käyttötarkoituksesta riippumatta (esim. kyyhkysfarmien kyyhkyt, lemmikkikyyhkyt, kirjekyyhkyt).
Luonnonvaraisia kyyhkylajeja ovat mm. sepelkyyhky (*Columba palumbus*), uuttukyyhky (*Columba oenas*), kalliokyyhky (*Columba livia*), pensaskyyhkyt ja turturikyyhkyt (*Streptopelia turtur*, *Streptopelia risoria*).
Tietyt läheistä sukua olevat kanalintulajit kuten hartiahuivikyyhky (*Caloenas nicobarica*), ”columbar”, kruunukyyhkyt, ”gauga” ja arokyyhkyt, eivät kuulu tähän alanimikkeeseen, vaan ne luokitellaan alanimikkeeseen 0106 39 80.
- 0106 39 80 muut**
Tähän alanimikkeeseen kuuluvat kaikki elävät linnut lukuun ottamatta kanoja (*Gallus domesticus*), ankkoja, hanhia, kalkkunoita ja helmikanoja (nimike 0105), petolintuja (alanimike 0106 31 00), papukaijalintuja (psittaciformes) (alanimike 0106 32 00), strutseja ja emuja (alanimike 0106 33 00) sekä kesyjä ja luonnonvaraisia kyyhkyjä (alanimike 0106 39 10).
Tämän alanimikkeen lintuja ovat mm.:
1. merihanhi (*Anser anser*), sepelhanhi (*Branta bernicla*), ristisorsa (*Tadorna tadorna*), sinisorsa eli heinäisorsa (*Anas platyrhynchos*), harmaasorsa (*Anas strepera*), haapana (*Anas penelope*), jouhisorsa (*Anas acuta*), lapasorsa (*Anas clypeata*), heinätaavi ja taavi (*Anas querquedula*, *Anas crecca*), mustalinnut ja pilkkasiivet sekä haahka;

2. joutsenet ja riikinkukot;
3. peltopyyt, fasaanit, viiriäiset, lehtokurppa, taivaanvuohi, villit kanalinnut, peltosirkku, mustarastaat ja muut rastaat, kiurut;
4. peipot, tiaiset, kanarialinnut, kolibrit jne.

0106 49 00

muut

Tähän alanimikkeeseen kuuluvat silkkiäistoukat, perhoset, kovakuoriaiset ja muut hyönteiset.

0106 90 00

muut

Tähän alanimikkeeseen kuuluvat:

1. kaikki muut elävät eläinlajit paitsi kalat, äyriäiset, nilviäiset ja muut vedessä elävät selkärangattomat (3 ryhmä) sekä mikro-organismiviljelmät (nimike 3002);
2. sammakot.

2 RYHMÄ

LIHA JA MUUT SYÖTÄVÄT ELÄIMENOSAT

Yleisohjeita

1. Liha ja muut eläimenosat, jotka ovat ihmisravinnoksi soveltuvia, luokitellaan tähän ryhmään, vaikka niitä käytettäisiinkin lemmikkieläinten ruoan valmistukseen.
2. Tämän ryhmän nimikkeissä tarkoitetaan ilmaisulla ”liha” ja ”muut eläimenosat” samaa kuin tämän ryhmän HS-selitysten yleisohjeissa.
3. Tämän ryhmän HS-selitysten yleisohjeissa on ohjeita siitä, missä eri muodoissa tämän ryhmän liha ja muut eläimenosat (tuoreina, jäädytettynä, jäädytettynä, suolattuina, suolavedessä, kuivattuina tai savustettuina) voivat olla. On huomattava, että syväjäädytetty liha ja osittain tai kokonaan sulatettu liha luokitellaan samalla tavoin kuin jäädytetty liha. Ilmaisulla ”jäädytetty” ei tarkoiteta vain tuoreena jäädytettyä lihaa, vaan myös lihaa, jota on ensin hiukan kuivattu ja sen jälkeen jäädytetty, jos jäädyttäminen on välttämätöntä lihan varsinaisen säilymisen vuoksi.
4. Tämän ryhmän HS-selitysten yleisohjeissa annetaan ohjeita siitä, miten tämän ryhmän liha ja muut eläimenosat voidaan erottaa 16 ryhmään kuuluvista vastaavista tuotteista. Tähän ryhmään kuuluvat kuitenkin jauhetut tai hienoksi paloittelut mutta ei enempää valmistetut raa'at lihat ja muut eläimenosat, jotka on pakattu muoviin (myös makkaran muodossa) yksinomaan käsittelyn tai kuljetuksen helpottamiseksi.
5. Luullisia ja luuttomia paloja luokiteltaessa, luuksi ei katsota rustoja eikä jänteitä.

Lisähuomautus 1 A d ja lisähuomautus 1 A e Määritettäessä tämän ryhmän 1 lisähuomautuksen A kohdan d ja e alakohtaa (joita on luettava yhdessä tämän ryhmän 1 lisähuomautuksen C kohdan kanssa) varten, täytyvätkö kylkiluiden vähimmäis- ja enimmäislukumäärälle asetetut ehdot, ainoastaan selkärangassa suoraan kiinni olevat kylkiluut, kokonaiset tai poikki leikatut, otetaan huomioon.

Edellä olevan selityksen havainnollistamiseksi annetaan jäljempänä esimerkki nautaeläimen etuneljänneksestä, joka täyttää 1 lisähuomautuksen A kohdan d ja e alakohdassa, joita luetaan yhdessä tämän ryhmän 1 lisähuomautuksen C kohdan kanssa, asetetut ehdot.

ETUNELJÄNNES

TAKANELJÄNNES

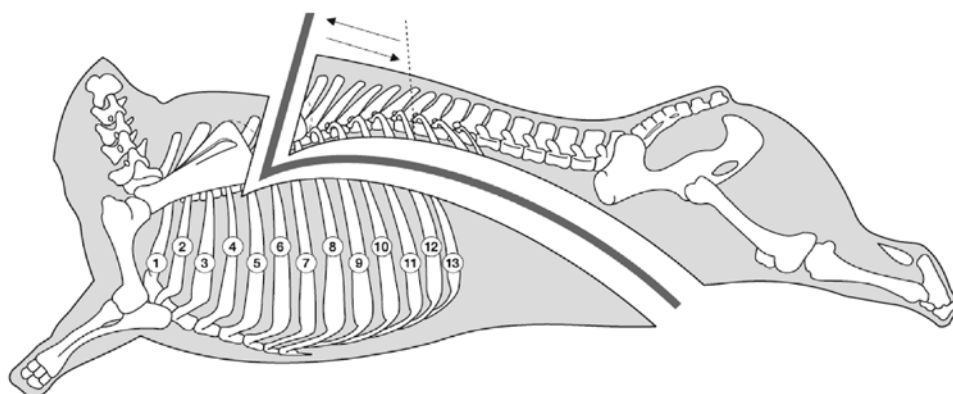

Lisähuomautus 2 C Seuraavissa kuvissa havainnollistetaan tämän ryhmän 2 lisähuomautuksen C kohdan tarkoittamat kaksi eri leikkaustapaa sekä ilmaisut ”kaulapalat”, ”leukalihat” ja ”leukalihat yhdessä kaulapalojen kanssa”:

Kallon suuntainen suora viilto

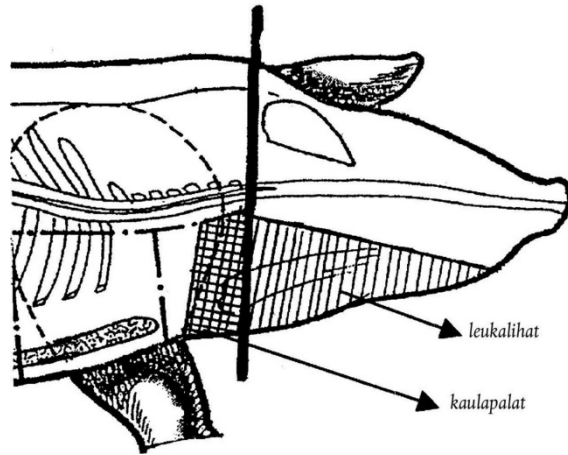

Kallon suuntainen viilto silmien tasolle ja sitten vinosti pään etuosaan asti

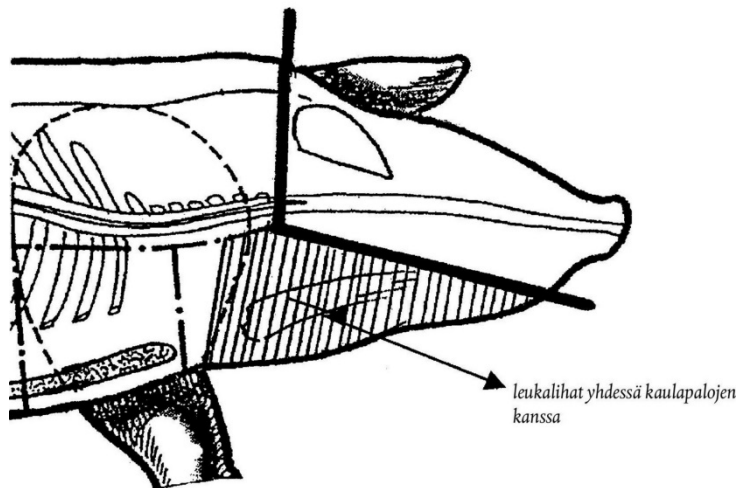

Lisähuomautus 6 a) Suola ei ole mauste tämän alahuomautuksen tarkoittamassa merkityksessä.

Ks. myös tämän ryhmän 7 lisähuomautus.

0201 Naudanliha, tuore tai jäädytetty

Tähän nimikkeeseen kuuluu vain nimikkeen 0102 eläinten tuore tai jäädytetty liha.

Etuneljännesten ja takaneljännesten määrittelemiseksi sovelletaan seuraavaa:

- a) niska on halkaistu niskapala, jossa on lihakset ja seitsemän kaulanikaman puolikasta;
- b) lapa on etuneljänneksen pala, johon kuuluvat lapaluu, olkaluu, värttinäluu ja kyynärvarsi (*cubitus*) ympäröivine lihaksineen;
- c) fileesellä käsittää sisäfileen ("tenderloin") ja ulkofileen ("striploin"); paahtopaistissa ("rump") voi olla mukana kuveliha ("gooseskirt").

0201 10 00 ruhot ja puoliruhot

Ilmaisut "ruhot" ja puoliruhot määritellään tämän ryhmän 1 lisähuomautuksen A kohdan a ja b alakohdissa.

0201 20 20 saman ruhon neljännekset

Ilmaisu "saman ruhon neljännekset" määritellään tämän ryhmän 1 lisähuomautuksen A kohdan c alakohdassa.

0201 20 30 erottamattomat tai erotetut etuneljännekset

Ilmaisut "erottamattomat etuneljännekset" ja "erotetut etuneljännekset" määritellään tämän ryhmän 1 lisähuomautuksen A kohdan d ja e alakohdissa.

0201 20 50 erottamattomat tai erotetut takaneljännekset

Ilmaisut "erottamattomat takaneljännekset" ja "erotetut takaneljännekset" määritellään tämän ryhmän 1 lisähuomautuksen A kohdan f ja g alakohdissa.

0201 20 90 muut

Tähän alanimikkeeseen kuuluvat esim. lapa, paistit ja fileesellä (luulliset). Tähän alanimikkeeseen luokitellaan myös puoliruhojen etu- ja takaosat (luulliset), jotka eivät vastaa saman ruhon neljännesten, etuneljännesten tai takaneljännesten määritelmiä.

0201 30 00 luuton liha

Tähän alanimikkeeseen kuuluvat mm. kaikki nautaeläimistä peräisin olevat tuoreet tai jäädytetyt lihapalat, joista on poistettu kaikki luut, esim. luuton filee ja luuton kylki.

0202 Naudanliha, jäädytetty

Tähän nimikkeeseen kuuluu vain nimikkeen 0102 eläinten jäädytetty liha.

0202 10 00 ruhot ja puoliruhot

Ilmaisut "ruhot" ja puoliruhot määritellään tämän ryhmän 1 lisähuomautuksen A kohdan a ja b alakohdissa.

- 0202 20 10 saman ruhon neljännekset**
 Ilmaisu ”saman ruhon neljännekset” määritellään tämän ryhmän 1 lisähuomautuksen A kohdan c alakohdassa.
- 0202 20 30 erottamattomat tai erotetut etuneljännekset**
 Ilmaisu ”erottamattomat etuneljännekset” ja ”erotetut etuneljännekset” määritellään tämän ryhmän 1 lisähuomautuksen A kohdan d ja e alakohdissa.
- 0202 20 50 erottamattomat tai erotetut takaneljännekset**
 Ilmaisu ”erottamattomat takaneljännekset” ja ”erotetut takaneljännekset” määritellään tämän ryhmän 1 lisähuomautuksen A kohdan f ja g alakohdissa.
- 0202 20 90 muut**
 Alanimikkeen 0201 20 90 selittävät huomautukset koskevat soveltuvin osin tätä alanimikettä.
- 0202 30 50 leikatut palat, joita kutsutaan nimillä ”etuneljänneksen selkäosa” (crop), ”niska ja etuselkä sekä lapa” (chuck and blade) ja ”rinta” (brisket)**
 Nämä ilmaisut määritellään tämän ryhmän 1 lisähuomautuksen A kohdan h alakohdassa.
- 0202 30 90 muut**
 Tähän alanimikkeeseen kuuluvat kaikki nautaeläimistä peräisin olevat jäädytetyt lihanpalat, jotka ovat täysin luuttomia, lukuun ottamatta alanimikkeessä 0202 30 10 mainittuja jäädytettyjä kokonaisuuksia ja alanimikkeeseen 0202 30 50 kuuluvia jäädytettyjä paloja.
- 0203 Sianliha, tuore, jäähdytetty tai jäädytetty**
 Tähän nimikkeeseen kuuluu vain nimikkeen 0103 eläinten liha.
 Sianliha, jonka Australian toimivaltaiset viranomaiset ovat todistaneet olevan peräisin Australiassa villinä elävistä sioista, luokitellaan muuksi kuin kesystä siasta peräisin olevaksi lihaksi.
- 0203 11 10 tuore tai jäähdytetty**
 –
 Näihin alanimikkeisiin kuuluvat vain nimikkeen 0103 eläinten tuore tai jäähdytetty liha.
- 0203 19 90 kesyä sikaa**
 Ilmaisu ”ruhot tai puoliruhot” määritellään tämän ryhmän 2 lisähuomautuksen A kohdan a alakohdassa.
- 0203 12 11 kinkku ja sen palat**
 Ilmaisu ”kinkku” määritellään tämän ryhmän 2 lisähuomautuksen A kohdan b alakohdassa.
 Tähän alanimikkeeseen kuuluu mm. luullinen takapotka.
- 0203 12 19 lapa ja sen palat**
 Ilmaisu ”lapa” määritellään tämän ryhmän 2 lisähuomautuksen A kohdan d alakohdassa.
 Tähän alanimikkeeseen kuuluvat mm. etuneljänneksen kylkiluut (”mini spare ribs” eli ”riblets”) ja luullinen etupotka.
- 0203 19 11 etuosa ja sen palat**
 Ilmaisu ”etuosa” määritellään tämän ryhmän 2 lisähuomautuksen A kohdan c alakohdassa.
 Tähän alanimikkeeseen ei kuulu luullinen etupotka eikä etuneljänneksen kylkiluut (”mini spare ribs” eli ”riblets”) (alanimike 0203 12 19).
- 0203 19 13 selkä ja sen palat, luulliset**
 Ilmaisu ”selkä” määritellään tämän ryhmän 2 lisähuomautuksen A kohdan e alakohdassa.
 Tähän alanimikkeeseen kuuluvat mm. fileeselän kylkiluut (”loin ribs”).

- 0203 19 15 kylki ja kuve (lihaskudosta sisältävä silava) sekä niiden palat**
 Ilmaisut ”kylki ja kuve” ja ”palat” määritellään tämän ryhmän 2 lisähuomautuksen A kohdan f alakohdassa ja tämän ryhmän 2 isähuomautuksen B kohdassa.
 Kyljen ja kupeen palat kuuluvat tähän alanimikkeeseen vain jos niissä on jäljellä kamara ja nahanalainen rasva.
 Tähän alanimikkeeseen eivät kuulu levynä irrotetut kylki- ja rintaluut eli grilliluut (”spare ribs”) ilman kamaraa tai nahanalaista rasvaa (alanimike 0203 19 59).
- 0203 19 59 muut**
 Tähän alanimikkeeseen kuuluvat myös levynä irrotetut kylki- ja rintaluut eli grilliluut (”spare ribs”) ilman kamaraa tai nahanalaista rasvaa.
- 0203 19 90 muuta**
 Tähän alanimikkeeseen kuuluu vain alanimikkeen 0103 91 90 tai 0103 92 90 eläinten liha (erityisesti villisian liha), muut osat kuin ruhot, puoliruhot, kinkut ja niiden palat ja lavat sekä niiden palat.
- 0203 21 10 jäädytetty**
 – Alanimikkeiden 0203 11 10–0203 19 90 ja niiden alajaotteluiden selittävät huomautukset koskevat soveltuvien osin näitä alanimikkeitä.
- 0203 29 90**
- 0204 Lampaan- ja vuohenliha, tuore, jäädytetty tai jäädytetty**
 Tähän nimikkeeseen kuuluu vain nimikkeen 0104 kesyjen ja villien eläinten tuore, jäädytetty tai jäädytetty liha, erityisesti lampaanliha (kesyt lampaiden ja villilampaiden liha) sekä kauriinliha.
- 0204 10 00 karitsanruhot ja puoliruhot, tuoreet tai jäädytetyt**
 Ilmaisut ”ruhot” ja ”puoliruhot” määritellään tämän ryhmän 3 lisähuomautuksen A kohdan a ja b alakohdissa.
 Karitsanliha määritellään alanimikkeiden 0204 10 ja 0204 30 HS-alanimikeselityksissä.
- 0204 21 00 ruhot ja puoliruhot**
 Ilmaisut ”ruhot” ja ”puoliruhot” määritellään tämän ryhmän 3 lisähuomautuksen A kohdan a ja b alakohdissa.
- 0204 22 10 lyhyet etuneljännekset**
 Ilmaisu ”lyhyet etuneljännekset” määritellään tämän ryhmän 3 lisähuomautuksen A kohdan c ja d alakohdissa.
- 0204 22 30 kyljysrivi ja/tai satula**
 Ilmaisu ”kyljysrivi ja/tai satula” määritellään tämän ryhmän 3 lisähuomautuksen A kohdan e ja f alakohdissa.
- 0204 22 50 paistit**
 Ilmaisu ”paistit” määritelty tämän ryhmän 3 lisähuomautuksen A kohdan g ja h alakohdissa.
- 0204 30 00 karitsanruhot ja puoliruhot, jäädytetyt**
 Alanimikkeen 0204 10 00 selittävät huomautukset koskevat soveltuvien osin tätä alanimikettä.
- 0204 41 00 muu lampaanliha, jäädytetty**
 – Alanimikkeiden 0204 21 00, 0204 22 10, 0204 22 30 ja 0204 22 50 selittävät huomautukset koskevat soveltuvien osin alanimikkeitä 0204 41 00, 0204 42 10, 0204 42 30 ja 0204 42 50, tässä järjestyksessä.
- 0204 43 90**

- 0204 50 11** **vuohenliha**
 –
0204 50 79 Ilmaisut ”ruhot” ja ”puoliruhot” (alanimikkeet 0204 50 11 ja 0204 50 51), ”lyhyet etuneljännekset” (alanimikkeet 0204 50 13 ja 0204 50 53), ”kyljysrivi ja/tai satula” (alanimikkeet 0204 50 15 ja 0204 50 55) ja ”paistit” (alanimikkeet 0204 50 19 ja 0204 50 59) määritellään tämän ryhmän 3 lisähuomautuksen A kohdan a ja b, c ja d, e ja f, g ja h alakohdissa, tässä järjestyksessä.
- 0206** **Naudan, sian, lampaan, vuohen, hevosen, aasin, muulin ja muuliaasin muut syötävät osat, tuoreet, jäädytetyt tai jäädytetyt**
- Tähän nimikkeeseen kuuluvat nimikkeiden 0101–0104 eläinten muut syötävät osat. Farmaseuttisten tuotteiden valmistukseen tarkoitettut muut eläimenosat luokitellaan tämän nimikkeen alanimikkeisiin vain, jos ne täyttävät toimivaltaisten viranomaisten asettamat vaatimukset.
- Ks. HS-selitykset, nimike 0206.
- 0206 10 10** **nautaa, tuoreet tai jäädytetyt**
 –
0206 10 98 Näihin alanimikkeisiin kuuluvat vain nimikkeen 0102 eläinten muut syötävät osat, tuoreet tai jäädytetyt.
- 0206 10 95** **pallealiha ja kuveliha**
 Pallealiha ja kuveliha ovat pallean lihasosia.
- 0206 21 00** **nautaa, jäädytetyt**
 –
0206 29 99 Näihin alanimikkeisiin kuuluvat vain nimikkeen 0102 eläinten muut syötävät osat, jäädytetyt.
- 0206 30 00** **sikaa, tuoreet tai jäädytetyt**
- Tähän alanimikkeeseen kuuluvat vain nimikkeen 0103 eläinten muut syötävät osat, tuoreet tai jäädytetyt.
- Alanimikkeeseen 0206 49 00 selittävät huomautukset ensimmäinen kappale koskevat soveltuvin osin tätä alanimikettä.
- Tähän alanimikkeeseen kuuluvat myös raajat, saparot, maksa, munuaiset, sydämet, kielet, keuhkot, syötävä kamara, aivot ja vatsapaidat.
- 0206 41 00** **sikaa, jäädytetyt**
ja
0206 49 00 Näihin alanimikkeisiin kuuluvat vain nimikkeen 0103 eläinten muut jäädytetyt syötävät osat.
- 0206 49 00** **muuta**
- Tähän alanimikkeeseen kuuluvat mm. päät ja pään puolikkaat, myös ilman aivoja, posket tai kielet sekä pään osat (tämän ryhmän 2 lisähuomautuksen C kohta). Ilmaisut ”pään osat” määritellään edellä mainitun 2 lisähuomautuksen C kohdan kolmannessa kappaleessa.
- Tähän alanimikkeeseen kuuluvat myös raajat, saparot, munuaiset, sydämet, kielet, keuhkot, syötävä kamara, aivot ja vatsapaidat.
- Tähän alanimikkeeseen luokitellaan mm. villisian muut syötävät osat.
- 0206 80 91** **hevosta, aasia, muulia tai muuliaasia**
- Tähän alanimikkeeseen kuuluvat vain nimikkeen 0101 eläinten muut syötävät osat, tuoreet tai jäädytetyt.
- 0206 80 99** **lammasta tai vuohta**
- Tähän alanimikkeeseen kuuluvat vain nimikkeen 0104 eläinten muut syötävät osat, tuoreet tai jäädytetyt.
- 0206 90 91** **hevosta, aasia, muulia tai muuliaasia**
- Tähän alanimikkeeseen kuuluvat vain nimikkeen 0101 eläinten muut syötävät osat, jäädytetyt.

- 0206 90 99** **lammasta tai vuotta**
Tähän alanimikkeeseen kuuluvat vain nimikkeen 0104 eläinten muut syötävät osat, jäädytetyt.
- 0207** **Nimikkeen 0105 siipikarjan liha ja muut syötävät osat, tuoreet, jäädytetyt tai jäädytetyt**
- 0207 11 10** **kynittynä ja suolistettuna, päineen ja koipineen (ns. 83-prosenttista kanaa)**
Tähän alanimikkeeseen kuuluvat mm. kynityt kanat, joilla on pää ja koivet ja joista on poistettu suolet, mutta joissa on jäljellä muut sisälmykset (erityisesti keuhkot, maksa, kivipiira, sydän ja munasarjat).
- 0207 11 30** **kynittynä ja puhdistettuna, ilman päätä ja koipia, mutta kaulan, sydämen, maksan ja kivipiiran kanssa (ns. 70-prosenttista kanaa)**
Tähän alanimikkeeseen kuuluvat mm. paistovalmiit kanat, jotka ovat kynittyjä kanoja ilman päätä ja koipia mutta kaulan kanssa ja jotka ovat täysin puhdistettuja, mutta joiden sisälle on asetettu takaisin sydän, maksa ja kivipiira.
- 0207 11 90** **kynittynä ja puhdistettuna, ilman päätä ja koipia ja ilman kaulaa, sydäntä, maksaa ja kivipiiraa (ns. 65-prosenttista kanaa), tai muussa muodossa**
Tähän alanimikkeeseen kuuluvat mm. paistovalmiit kanat, jotka ovat kynittyjä ja täysin puhdistettuja kanoja ilman päätä ja koipia. Tähän alanimikkeeseen kuuluvat myös kanat, jotka ovat jossain muussa muodossa kuin alanimikkeissä 0207 11 10 ja 0207 11 30 mainitut, esim. kynimättömät ja suolistamattomat kanat päineen ja koipineen.
- 0207 12 10** **paloittelematon, jäädytetty**
ja
0207 12 90 Alanimikkeiden 0207 11 30 ja 0207 11 90 selitykset koskevat soveltuvin osin näitä alanimikkeitä.
- 0207 13 10** **luuttomat**
Tähän alanimikkeeseen kuuluu luuton kananliha, riippumatta siitä mistä osasta eläintä liha on peräisin.
- 0207 13 20** **puolikkaat ja neljännekset**
Ilmaisu ”puolikkaat” määritellään tämän ryhmän 4 lisähuomautuksen a ja b alakohdissa.
Ilmaisu ”neljännekset” määritellään tämän ryhmän 4 lisähuomautuksen a ja c alakohdissa. Tähän alanimikkeeseen kuuluvat takaneljännekset, jotka muodostuvat koivesta (koipiluut ja pohjeluut), koipi-reisipaloista (reidet), selän ja pyrstön takaosasta sekä etuneljännekset, jotka muodostuvat pääasiallisesti rinnan puolikkaasta ja siihen kuuluvasta siivestä.
- 0207 13 30** **kokonaiset siivet, myös ilman siivenkärkiä**
Ilmaisu ”kokonaiset siivet, myös ilman siivenkärkiä” määritellään tämän ryhmän 4 lisähuomautuksen a ja d alakohdissa.
- 0207 13 40** **selkä, kaula, selkä ja kaula yhdessä, pyrstöt ja siivenkärjet**
Ilmaisu ”selkä, kaula, selkä ja kaula yhdessä, pyrstöt ja siivenkärjet” määritellään tämän ryhmän 4 lisähuomautuksen a alakohdissa.
Tähän alanimikkeeseen kuuluvat mm. palat, joissa selkä ja kaula ovat yhdessä, ja jotka muodostuvat kaulaosasta, selkäosasta ja mahdollisesti pyrstöosasta; selkä; kaula; pyrstö; siivenkärjet.
- 0207 13 50** **rinta ja sen palat**
Ilmaisu ”rinta” määritellään tämän ryhmän 4 lisähuomautuksen a ja e alakohdissa.

0207 13 60

koipi-reisipalat ja niiden palat

Ilmaisu ”koipi-reisipalat” määritellään tämän ryhmän 4 lisähuomautuksen a ja f alakohdissa.

Koipi-reisipalat on erotettava selästä niveliä rajoittavien kahden viivan välistä seuraavan kuvan mukaisesti:

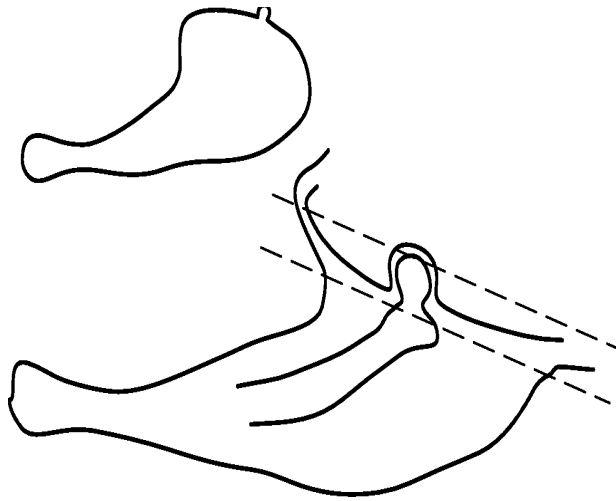

0207 13 91

maksa

Ks. HS-selitykset, nimike 0207, viimeinen kappale.

0207 13 99

muut

Tähän alanimikkeeseen kuuluvat muut syötävät eläimenosat, erityisesti sydämet ja heltat, mutta ei maksa.

Tähän alanimikkeeseen kuuluvat myös kanan varpaat.

0207 14 10

paloiteltu liha ja muut eläimenosat, jäädytetyt

–

0207 14 99

Alanimikkeiden 0207 13 10–0207 13 99 selittävät huomautukset koskevat sovetuvin osin näitä alanimikkeitä.

0207 24 10

kynittynä ja puhdistettuna, ilman päätä ja koipia, mutta kaulan, sydämen, maksan ja kivipiiran kanssa (ns. 80-prosenttista kalkkunaa)

Tähän alanimikkeeseen kuuluvat mm. kynityt kalkkunat, jotka ovat ilman päätä ja jalkoja, mutta kaulan kanssa ja jotka ovat täysin puhdistettuja, mutta joiden sisälle on asetettu takaisin sydän, maksa ja kivipiira.

0207 24 90

kynittynä ja puhdistettuna, ilman päätä ja koipia ja ilman kaulaa, sydäntä, maksaa ja kivipiiraa (ns. 73-prosenttista kalkkunaa), tai muussa muodossa

Tähän alanimikkeeseen kuuluvat mm. kynityt ja täysin puhdistetut, paistovalmiit kalkkunat, jotka ovat ilman päätä, kaulaa ja koipia. Tähän alanimikkeeseen kuuluvat myös kalkkunat, jotka ovat jossain muussa muodossa kuin alanimikkeissä 0207 24 10 ja 0207 24 90 mainitut.

0207 25 10

paloittelematon, jäädytetty

ja

0207 25 90

Alanimikkeiden 0207 24 10 ja 0207 24 90 selittävät huomautukset koskevat soveltuvin osin näitä alanimikkeitä.

0207 26 10

luuttomat

Alanimikkeen 0207 13 10 selittävät huomautukset koskevat soveltuvin osin tätä alanimikettä.

0207 26 20

puolikkaat ja neljännekset

Alanimikkeen 0207 13 20 selittävät huomautukset koskevat soveltuvin osin tätä alanimikettä.

- 0207 26 30 kokonaiset siivet, myös ilman siivenkärkiä**
 Ilmaisu ”kokonaiset siivet, myös ilman siivenkärkiä” määritellään tämän ryhmän 4 lisähuomautuksen a ja d alakohdissa.
- 0207 26 40 selkä, kaula, selkä ja kaula yhdessä, pyrstöt ja siivenkärjet**
 Alanimikkeen 0207 13 40 selittävät huomautukset koskevat soveltuvin osin tätä alanimikettä.
- 0207 26 50 rinta ja sen palat**
 Ilmaisu ”rinta” määritellään tämän ryhmän 4 lisähuomautuksen a ja e alakohdissa.
- 0207 26 60 koivet ja niiden palat**
 Ilmaisu ”koivet” määritellään tämän ryhmän 4 lisähuomautuksen a ja g alakohdissa.
 Koipi (josta käytetään usein kaupanimitystä ”drumstick”) on erotettava reidestä niveliä rajoittavien kahden viivan välistä seuraavan kuvan mukaisesti:

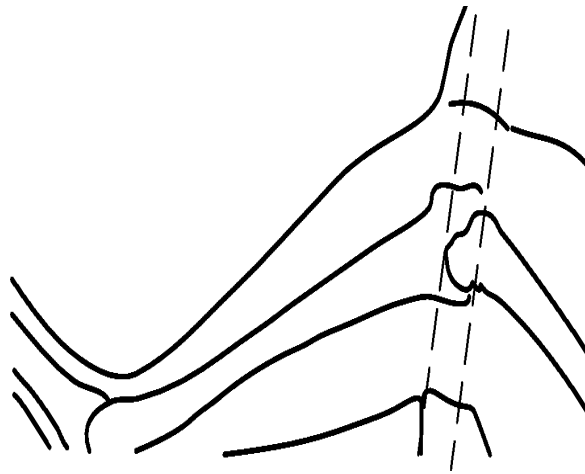

- 0207 26 70 muut**
 Tähän alanimikkeeseen kuuluu mm. tämän ryhmän 4 lisähuomautuksen a ja h alakohdissa kuvailut palat.
 Reidet (joista käytetään usein kaupanimitystä ”thigh”) tai koipi-reisipalat (joista käytetään usein kaupanimitystä ”whole leg”) on erotettava selästä niveliä rajoittavien kahden viivan välistä alanimikkeen 0207 13 60 selittävässä huomautuksessa olevan kuvan mukaisesti.
 Reidet on erotettava koivesta niveliä rajoittavien kahden viivan välistä alanimikkeen 0207 26 60 selityksessä olevan kuvan mukaisesti.
- 0207 26 91 maksa**
 Ks. HS-selitykset, nimike 0207, viimeinen kappale.
- 0207 26 99 muut**
 Alanimikkeen 0207 13 99 selittävät huomautukset koskevat soveltuvin osin tätä alanimikettä.
- 0207 27 10 paloitetu liha ja muut eläimenosat, jäädytetyt**
 –
 Alanimikkeiden 0207 26 10–0207 26 99 selittävät huomautukset koskevat soveltuvin osin näitä alanimikkeitä.
- 0207 41 30 kynittynä ja puhdistettuna, ilman päätä ja koipia, mutta kaulan, sydämen, maksan ja kivipiiran kanssa (ns. 70-prosenttista ankkaa)**
 Tähän alanimikkeeseen kuuluvat mm. kynityt ankat, jotka ovat ilman päätä ja koipia mutta kaulan kanssa ja jotka ovat täysin puhdistettuja, mutta joiden sisälle on asetettu takaisin sydän, maksa ja kivipiira.

- 0207 41 80** kynittyinä ja puhdistettuna, ilman päätä ja koipia ja ilman kaulaa, sydäntä, maksaa ja kivipiiraa (ns. 63-prosenttista ankkaa), tai muussa muodossa
Tähän alanimikkeeseen kuuluvat mm. kynityt ja täysin puhdistetut, paistovalmiit ankat ilman päätä, kaulaa ja koipia. Tähän alanimikkeeseen kuuluvat myös ankat, jotka ovat jossain muussa muodossa kuin alanimikkeissä 0207 41 20, 0207 41 30 ja 0207 41 80 mainitut.
- 0207 42 30** kynittyinä ja puhdistettuna, ilman päätä ja koipia, mutta kaulan, sydämen, maksan ja kivipiiran kanssa (ns. 70-prosenttista ankkaa)
Alanimikkeen 0207 41 30 selittävät huomautukset koskevat soveltuvin osin tätä alanimikettä.
- 0207 42 80** kynittyinä ja puhdistettuna, ilman päätä ja koipia ja ilman kaulaa, sydäntä, maksaa ja kivipiiraa (ns. 63-prosenttista ankkaa), tai muussa muodossa
Alanimikkeen 0207 41 80 selittävät huomautukset koskevat soveltuvin osin tätä alanimikettä.
- 0207 43 00** rasvainen maksa ("foie gras"), tuore tai jäähdytetty
Ks. HS-selitykset, nimikkeen 0207 viimeinen kappale.
- 0207 44 10** luuttomat
Alanimikkeen 0207 13 10 selittävät huomautukset koskevat soveltuvin osin tätä alanimikettä.
- 0207 44 21** puolikkaat ja neljännekset
Alanimikkeen 0207 13 20 selittävät huomautukset koskevat soveltuvin osin tätä alanimikettä.
- 0207 44 31** kokonaiset siivet, myös ilman siivenkärkiä
Ilmaisu "kokonaiset siivet, myös ilman siivenkärkiä" määritellään tämän ryhmän 4 lisähuomautuksen a ja d alakohdissa.
- 0207 44 41** selkä, kaula, selkä ja kaula yhdessä, pyrstöt ja siivenkärjet
Alanimikkeen 0207 13 40 selittävät huomautukset koskevat soveltuvin osin tätä alanimikettä
- 0207 44 51** rinta ja sen palat
Ilmaisu "rinta" määritellään tämän ryhmän 4 lisähuomautuksen a ja e alakohdissa.
- 0207 44 61** koipi-reisipalat ja niiden palat
Ilmaisu "koipi-reisipalat" määritellään tämän ryhmän 4 lisähuomautuksen a ja f alakohdissa.
- 0207 44 71** puhdistettua ankkaa
Ilmaisu "puhdistetut ankat tai hanhet" määritellään tämän ryhmän 4 lisähuomautuksen ij alakohdassa.
- 0207 44 91** maksa, muu kuin rasvainen maksa ("foie gras")
Ks. HS-selitykset, nimike 0207, viimeinen kappale.
- 0207 44 99** muut
Alanimikkeen 0207 13 99 selittävät huomautukset koskevat soveltuvin osin tätä alanimikettä.
- 0207 45 10** luuttomat
Alanimikkeen 0207 13 10 selittävät huomautukset koskevat soveltuvin osin tätä alanimikettä.
- 0207 45 21** luulliset
Alanimikkeiden 0207 13 20–0207 13 60 ja 0207 44 71 selittävät huomautukset koskevat soveltuvin osin näitä alanimikkeitä.
- 0207 45 81** –
- 0207 45 93** maksa
ja
0207 45 95 Ks. HS-selitykset, nimike 0207, viimeinen kappale.
- 0207 45 99** muut
Alanimikkeen 0207 13 99 selittävät huomautukset koskevat soveltuvin osin tätä alanimikettä.

- 0207 51 90** **kynittynä ja puhdistettuna, ilman päätä ja koipia, sydämen ja kivipiiran kanssa tai ilman (ns. 75-prosenttista hanhea), tai muussa muodossa**
Tähän alanimikkeeseen kuuluvat mm. kynityt hanhet, jotka ovat ilman päätä ja koipia ja jotka ovat täysin puhdistettuja, mutta joiden sisälle on asetettu takaisin sydän ja kivipiira sekä kynityt ja täysin puhdistetut, paistovalmiit hanhet ilman päätä ja koipia. Tähän alanimikkeeseen kuuluvat myös hanhet, jotka ovat jossain muussa muodossa kuin alanimikkeissä 0207 51 10 ja 0207 51 90 mainitut, esim. teurastetut hanhet, jotka ovat kynittyjä ja joista on veret laskettu, mutta jotka ovat puhdistamattomia ja ilman päätä tai koipia.
- 0207 52 90** **kynittynä ja puhdistettuna, ilman päätä ja koipia, sydämen ja kivipiiran kanssa tai ilman (ns. 75-prosenttista hanhea), tai muussa muodossa**
Alanimikkeen 0207 51 90 selittävät huomautukset koskevat soveltuvin osin tätä alanimikettä.
- 0207 53 00** **rasvainen maksa ("foie gras"), tuore tai jäähdytetty**
Ks. HS-selitykset, nimikkeen 0207 viimeinen kappale.
- 0207 54 10** **luuttomat**
Alanimikkeen 0207 13 10 selittävät huomautukset koskevat soveltuvin osin tätä alanimikettä.
- 0207 54 21** **puolikkaat ja neljännekset**
Alanimikkeen 0207 13 20 selittävät huomautukset koskevat soveltuvin osin tätä alanimikettä.
- 0207 54 31** **kokonaiset siivet, myös ilman siivenkärkiä**
Ilmaisu "kokonaiset siivet, myös ilman siivenkärkiä" määrittellään tämän ryhmän 4 lisähuomautuksen a ja d alakohdissa.
- 0207 54 41** **selkä, kaula, selkä ja kaula yhdessä, pyrstöt ja siivenkärjet**
Alanimikkeen 0207 13 40 selittävät huomautukset koskevat soveltuvin osin tätä alanimikettä
- 0207 54 51** **rinta ja sen palat**
Ilmaisu "rinta" määrittellään tämän ryhmän 4 lisähuomautuksen a ja e alakohdissa.
- 0207 54 61** **koipi-reisipalat ja niiden palat**
Ilmaisu "koipi-reisipalat" määrittellään tämän ryhmän 4 lisähuomautuksen a ja f alakohdissa.
- 0207 54 71** **puhdistettua hanhea**
Ilmaisu "puhdistetut ankat tai hanhet" määrittellään tämän ryhmän 4 lisähuomautuksen ij alakohdassa.
- 0207 54 91** **maksa, muu kuin rasvainen maksa ("foie gras")**
Ks. HS-selitykset, nimikkeen 0207 viimeinen kappale.
- 0207 54 99** **muut**
Alanimikkeen 0207 13 99 selittävät huomautukset koskevat soveltuvin osin tätä alanimikettä.
- 0207 55 10** **luuttomat**
Alanimikkeen 0207 13 10 selittävät huomautukset koskevat soveltuvin osin tätä alanimikettä.
- 0207 55 21** **luulliset**
Alanimikkeiden 0207 13 20–0207 13 60 ja 0207 44 71 selittävät huomautukset koskevat soveltuvin osin näitä alanimikkeitä.
- 0207 55 81** **–**
Alanimikkeiden 0207 13 20–0207 13 60 ja 0207 44 71 selittävät huomautukset koskevat soveltuvin osin näitä alanimikkeitä.
- 0207 55 93** **maksa**
ja
Ks. HS-selitykset, nimikkeen 0207 viimeinen kappale.
- 0207 55 95** **–**
- 0207 55 99** **muut**
Alanimikkeen 0207 13 99 selittävät huomautukset koskevat soveltuvin osin tätä alanimikettä.

- 0207 60 10 luuttomat**
Alanimikkeen 0207 13 10 selittävät huomautukset koskevat soveltuvin osin tätä alanimikettä.
- 0207 60 21 puolikkaat ja neljännekset**
Alanimikkeen 0207 13 20 selittävät huomautukset koskevat soveltuvin osin tätä alanimikettä.
- 0207 60 31 kokonaiset siivet, myös ilman siivenkärkiä**
Ilmaisu ”kokonaiset siivet, myös ilman siivenkärkiä” määritellään tämän ryhmän 4 lisähuomautuksen a ja d alakohdissa.
- 0207 60 41 selkä, kaula, selkä ja kaula yhdessä, pyrstöt ja siivenkärjet**
Alanimikkeen 0207 13 40 selittävät huomautukset koskevat soveltuvin osin tätä alanimikettä
- 0207 60 51 rinta ja sen palat**
Ilmaisu ”rinta” määritellään tämän ryhmän 4 lisähuomautuksen a ja e alakohdissa.
- 0207 60 61 koipi-reisipalat ja niiden palat**
Ilmaisu ”koipi-reisipalat” määritellään tämän ryhmän 4 lisähuomautuksen a ja f alakohdissa.
- 0207 60 99 muut**
Alanimikkeen 0207 13 99 selittävät huomautukset koskevat soveltuvin osin tätä alanimikettä.
- 0208 Muu liha ja muut syötävät eläimenosat, tuoreet, jäädytetyt tai jäädytetyt**
Tähän nimikkeeseen kuuluu vain nimikkeen 0106 eläinten liha ja muut syötävät osat, tuoreet, jäädytetyt tai jäädytetyt.
- 0208 10 10 kesyä kania**
Tähän alanimikkeeseen kuuluvat alanimikkeen 0106 14 10 eläinten liha ja muut syötävät osat.
- 0208 90 10 kesyä kyyhkyä**
Tähän alanimikkeeseen kuuluvat kesyjen kyyhkyjen liha ja muut syötävät osat (kyyhkysfarmin linnut, lemmikkikyyhkyt, kirjekyyhkyt). Alanimikkeen 0106 39 10 selittävissä huomautuksissa kuvailtujen villien kyyhkyjen liha ja muut syötävät osat eivät siis kuulu tähän alanimikkeeseen, vaan ne luokitellaan alanimikkeeseen 0208 90 30.
- 0208 90 30 riistaa, muuta kuin kania tai jänistä**
Tähän alanimikkeeseen kuuluvat mm. seuraavien eläinten liha ja muut syötävät osat:
1. riistanisäkkäät: kuusipeura, metsäkauris, gemssi (*Rupicapra rupicapra*), hirvet, tarit, antiloopit, gasellit, karhut ja kengurut;
 2. riistalinnut: villit kyyhkyset, villihanhet, villit ankkalinnut, peltopyyt, fasaanit, lehtokurpat, taivaanvuohi, villit kanalinnut, peltosirkku ja strutsit.
- Yleisesti riistaeläiminä metsästettyjen eläinten (fasaanit, kuusipeura, strutsit jne.) liha ja muut syötävät osat luokitellaan tähän alanimikkeeseen myös siinä tapauksessa, että ne on kasvatettu vankeudessa.
- Poron liha ja muut syötävät osat eivät kuulu tähän alanimikkeeseen (alanim. 0208 90 60). Eräiden poroeläinten (esim. karibu) liha ja muut syötävät osat luokitellaan kuitenkin tähän alanimikkeeseen, jos voidaan esittää todisteet siitä, että ko. liha ja muut syötävät osat ovat peräisin luonnonvaraisina eläineistä eläimistä, jotka on pyydystetty metsästämyllä.
- Tähän alanimikkeeseen eivät kuulu villien kaniin (*Oryctolagus cuniculus*) ja jänisten liha ja muut syötävät osat, vaan ne luokitellaan alanimikkeeseen 0208 10 90.
- 0208 90 60 poroa**
Ks. alanimikkeen 0208 90 30 selittävät huomautukset, kolmas kappale.

- 0209 Siansilava vailla lihaskudosta, sianrasva sekä siipikarjanrasva, sulattamattomat tai muutoin erottamattomat, tuoreet, jäädytetyt, jäädytetyt, suolatut, suolavedessä, kuivatut tai savustetut**
- 0209 10 11 ja 0209 10 19 siansilava**
Ilmaisu ”siansilava” määritellään tämän ryhmän 2 lisähuomautuksen D kohdassa.
- 0209 10 90 sianrasva**
Ks. HS-selitykset, nimikkeen 0209 toinen kappale.
- 0209 90 00 muut**
Ks. HS-selitykset, nimikkeen 0209 kolmas kappale.
- 0210 Liha ja muut syötävät eläimenosat, suolatut, suolavedessä, kuivatut tai savustetut; lihasta tai muista eläimenosista valmistettu syötävä jauho ja jauhe**
- Tähän nimikkeeseen kuuluvat nimikkeiden 0101–0106 kaikkien eläinten liha ja muut syötävät osat (suolatut, suolavedessä, kuivatut tai savustetut), lukuun ottamatta nimikkeen 0209 siansilavaa ja muuta rasvaa.
- Ilmaisu ”kuivatut tai savustetut” ja ”suolatut, suolavedessä” kohdalla katso tämän ryhmän 2 lisähuomautuksen E kohta ja 7 lisähuomautus.
- 0210 11 11 kinkku, lapa ja niiden palat, luulliset**
–
0210 11 90 Ilmaisu ”luullinen” määritellään Harmonoidun järjestelmän alanimikettä 0210 11 koskeissa selityksissä.
- 0210 11 11 kesyä sikaa**
–
0210 11 39 Ilmaisut ”kinkku” ja ”lapa” määritellään tämän ryhmän 2 lisähuomautuksen A kohdan b ja d alakohdissa.
- 0210 11 11 suolattu tai suolavedessä**
ja
0210 11 19 Näihin alanimikkeisiin kuuluvat vain kesyn sian kinkku, lapa ja niiden palat (luulliset), joiden säilyvyyttä on parannettu joko kuivasuolauksella tai suolaliuoksella. Niitä on kuitenkin voitu edelleen hiukan kuivata tai savustaa, mutta ei siinä määrin että ne luokiteltaisiin alanimikkeisiin 0210 11 31 ja 0210 11 39 kuivattuina tai savustettuina (kuten määritellään tämän ryhmän 2 lisähuomautuksen E kohdassa).
- 0210 11 31 kuivattu tai savustettu**
ja
0210 11 39 Näihin alanimikkeisiin kuuluvat kesyn sian kinkku, lapa ja niiden palat (luulliset), jotka on säilötty kuivaus- tai savustusmenetelmällä, myös silloin kun ko. säilöntämenetelmiä edeltää suolaus tai upottaminen suolaliuokseen. Tämä koskee erityisesti kinkkuja, jotka on suolattu ennen osittaista kuivausta, joko ulkoilmassa (Parmankinkku ja Bayonne-tyyppiset kinkut) tai savustamalla (Ardenne-tyyppiset kinkut).
- Kinkku, lapa ja niiden palat, jotka on osittain kuivattu, mutta jotka edelleen säilyvyyden takaamiseksi jäädytetään tai syväjäädytetään, kuuluvat alanimikkeeseen 0203 22 11 tai 0203 22 19.
- 0210 12 11 kesyä sikaa**
ja
0210 12 19 Ilmaisut ”kylki ja vatsa” ja ”palat” määritellään tämän ryhmän 2 lisähuomautuksen A kohdan f alakohdassa ja tämän ryhmän 2 lisähuomautuksen B kohdassa.
- 0210 12 11 suolattu tai suolavedessä**
Alanimikkeiden 0210 11 11 ja 0210 11 19 selittävät huomautukset koskevat soveltuvin osin tätä alanimikettä.

- 0210 12 19** **kuivattu tai savustettu**
Alanimikkeiden 0210 11 31 ja 0210 11 39 selittävät huomautukset koskevat soveltuvin osin tätä alanimikettä.
- 0210 19 10** **pekonipuolikas ja kinkuton pekonipuolikas**
Ilmaisut ”pekonipuolikas” ja ”kinkuton pekonipuolikas” määritellään tämän ryhmän 2 lisähuomautuksen A kohdan g ja h alakohdissa.
- 0210 19 20** **etuosaton pekonipuolikas ja keskiosa**
Ilmaisut ”etuosaton pekonipuolikas” ja ”keskiosa” määritellään tämän ryhmän 2 lisähuomautuksen A kohdan ij ja k alakohdissa.
- 0210 19 30** **etuosa ja sen palat**
Ilmaisut ”etuosa” määritellään tämän ryhmän 2 lisähuomautuksen A kohdan c alakohdassa.
- 0210 19 40** **selkä ja sen palat**
Ilmaisut ”selkä” määritellään tämän ryhmän 2 lisähuomautuksen A kohdan e alakohdassa.
- 0210 19 60** **etuosa ja sen palat**
Ilmaisut ”etuosa” määritellään tämän ryhmän 2 lisähuomautuksen A kohdan c alakohdassa.
- 0210 20 10** **naudanliha**
ja
0210 20 90 Näihin alanimikkeisiin kuuluu vain nimikkeen 0102 eläinten suolattu, suolavedessä oleva, kuivattu tai savustettu liha; nautaeläinten muut syötävät osat luokitellaan alanimikkeeseen 0210 99 51 tai 0210 99 59.
- 0210 99 10** **hevosenliha, suolattu, suolavedessä tai kuivattu**
Tähän alanimikkeeseen kuuluu vain alanimikkeiden 0101 21 00–0101 29 90 eläinten suolattu, suolavedessä oleva tai kuivattu liha. Savustettu hevosenliha luokitellaan alanimikkeeseen 0210 99 39. Hevosen muut syötävät osat kuuluvat alanimikkeeseen 0210 99 85.
- 0210 99 21** **lampaan- ja vuohenliha**
ja
0210 99 29 Näihin alanimikkeisiin kuuluu nimikkeen 0104 eläinten suolattu, suolavedessä oleva, kuivattu tai savustettu liha. Näiden eläinten muut syötävät osat luokitellaan alanimikkeeseen 0210 99 85.
- 0210 99 31** **poronliha**
Ks. alanimikkeeseen 0208 90 30 selittävät huomautukset, kolmas kappale.
- 0210 99 49** **muut**
Tähän alanimikkeeseen kuuluvat mm. kesyn sian päät tai päänpuolikkaat, myös aivoineen, poskineen tai kielineen sekä niiden osien kanssa tai ilman (ks. tämän ryhmän 2 lisähuomautuksen C kohta). Pään osat määritellään edellä mainitun lisähuomautuksen kolmannessa kappaleessa.
Muiden syötävien osien määrittelystä, ks. HS-selitykset, nimike 0206.
- 0210 99 90** **lihasta tai muista eläimenosista valmistettu syötävä jauho ja jauhe**
Tähän alanimikkeeseen kuuluvat myös näistä jauhoista ja jauheista valmistetut pelletit.

3 RYHMÄ

KALAT SEKÄ ÄYRIÄISET, NILVIÄISET JA MUUT VEDESSÄ ELÄVÄT SELKÄRANGATTOMAT

Yleisohjeita

1. Kalat sekä äyriäiset, nilviäiset ja muut vedessä elävät selkärangattomat, jotka on syväjäädetyt, luokitellaan samalla tavoin kuin jäädytetyt kalat sekä äyriäiset, nilviäiset ja muut selkärangattomat.
2. Tavarain luokitteluun ei vaikuta pelkkä kiehauttaminen (esikeittäminen), joka on vain kevyt lämpökäsittely, johon ei sisälly varsinaista keittämistä. Tätä menetelmää käytetään usein ennen jäädyttämistä erityisesti tonnikalaa sekä äyriäisten ja nilviäisten lihaa käsiteltäessä.
3. Seuraavat tavarat eivät kuulu 3 ryhmään:
 - a) kalojen uimarakot, raat, kuivatut tai suolatut, ihmisravinnoksi soveltumattomat (nimike 0511);
 - b) kevyesti suolattu kala, joka on kuivattu, savustettu tai kasvisöljyssä väliaikaisen säilyvyyden takaamiseksi eli ns. puolisäilykkeet (nimike 1604);
 - c) pelkästään öljyyn tai etikkaliemeen säilötty kala, myös enemmän valmistetut (nimike 1604);
 - d) nilviäiset, joita on lämpökäsitelty riittävästi niin, että niiden valkuaisaineet ovat koaguloituneet (nimike 1605).

0301

Elävät kalat

0301 11 00

akvaariokalat

ja

0301 19 00

Ks. alanimikkeiden 0301 11 ja 0301 19 HS-alanimikeselitykset.

0301 11 00

makean veden kalat

Tähän alanimikkeeseen kuuluvat mm.:

1. lyhtytetra (*Hemigrammus ocellifer*);
2. kultakala (*Carassius auratus*) ja ”golden carp” (kultakalan ”kullanväriset” muunnokset);
3. mollit, joita ovat mm. leveäevämolli (*Mollienisia latipinna*) ja purjemolli (*Mollienisia velifera*), vihreä miekkapyrstö sekä sen punaiset ja albiinot muunnokset (*Xiphophorus helleri*), punaiset, keltaiset, mustat ja valkoiset platyt (*Platypoecilus maculatus*) sekä platyn ja miekkapyrstön risteytykset (*Xiphophorus* ja *Okattoieucukys*) eli musta miekkapyrstö ja berliiniläisristeytykset;
4. taistelukala (*Betta splendens*), isoparatiisikala (*Macropodus opercularis* tai *viridi-auratus*), sinirihmakala (*Trichogaster trichopterus*), kääpiörihmakala (*Colisa lalia*) ja juovarihmakala (*Colisa fasciata*);
5. lehtikalat (*Pterophyllum scalare* ja *eimckei*).

0301 19 00

muut

Tähän alanimikkeeseen kuuluvat mm.:

1. *Chaetodontidae*-heimon perhokalajat;
2. *Labridae*-heimon huulikalajat;
3. *Scaridae*-heimon papukaijakalat (esim. papukaijakala, "false parrot fish" ja *Scarichthys*-suvun lajit).

0302

Tuore tai jäähdytetty kala, ei kuitenkaan kalafileet eikä muu nimikkeen 0304 kalanliha

0302 11 10

taimenet (*Salmo trutta*, *Oncorhynchus gilae*), kirjolohi (*Oncorhynchus mykiss*), punakurkkulohi (*Oncorhynchus clarki*), kultalohi (*Oncorhynchus aguabonita*), *Oncorhynchus apache* ja *Oncorhynchus chrysogaster*

–

0302 11 80

Näihin alanimikkeisiin kuuluvat:

1. meritaimen (*Salmo trutta m. trutta*);
2. purotaimen eli tammukka (*Salmo trutta m. fario*);
3. järvitaimen (*Salmo trutta m. lacustris*);
4. kirjolohi (*Oncorhynchus mykiss*);
5. punakurkkulohi (*Oncorhynchus clarki*);
6. kultalohi (*Oncorhynchus aguabonita*);
7. *Oncorhynchus gilae*;
8. *Oncorhynchus apache*;
9. *Oncorhynchus chrysogaster*.

0302 13 00

tyynenmerenlohet (*Oncorhynchus nerka*, *Oncorhynchus gorbuscha*, *Oncorhynchus keta*, *Oncorhynchus tshawytscha*, *Oncorhynchus kisutch*, *Oncorhynchus masou* ja *Oncorhynchus rhodurus*)

Tähän alanimikkeeseen kuuluvat:

1. punalohi (*Oncorhynchus nerka*);
2. kyttyrälohi (*Oncorhynchus gorbuscha*);
3. koiralohi (*Oncorhynchus keta*);
4. kuningaslohi (*Oncorhynchus tshawytscha*);
5. hopealohi (*Oncorhynchus kisutch*);
6. kirsikkalohi (*Oncorhynchus masou*);
7. *Oncorhynchus rhodurus*.

- 0302 19 00** **muut**
Muita tähän kuuluvia lohikalajien heimon makean veden lajeja ovat:
1. sillisiika (*Coregonus clupeaformis* ja *Coregonus fera*), muikku (*Coregonus albula*) ja siika (*Coregonus lavaretus*);
 2. ”järvisiika” (*Coregonus oxyrhynchus*);
 3. nieriä (*Salvelinus alpinus*), puronieriä (*Salvelinus fontinalis*) ja harmaanieriä (*Salvelinus namaycush* eli *Christivomer namaycush*).
- 0302 21 10** **kampelakalat (*Pleuronectidae*, *Bothidae*, *Cynoglossidae*, *Soleidae*, *Scophthalmidae* ja *Citharidae*), ei**
– **kuitenkaan maksa, mäti tai maiti**
- 0302 29 80** Kampela ei ole selkävatsaisesti litteä kuten rausku, vaan kyljittäin ja sen silmät ovat toisella kyljellä, joka toimii kalan ”selkäpuolena”.
- 0302 29 80** **muut**
Tähän alanimikkeeseen kuuluvat mm. silokampela (*Scophthalmus rhombus*), hietakampela (*Pleuronectes limanda* eli *Limanda limanda*), pikkupääkampela (*Pleuronectes microcephalus* eli *Microstomus kitt*) ja kampela (*Platichthys flesus* eli *Flesus flesus*).
- 0302 31 10** **valkotonnikala (*Thunnus alalunga*)**
ja Valkotonnikalan tunnistaa pitkistä rintaevistä, jotka ulottuvat peräaukon taakse, sekä kalan tummansinisestä selästä sekä siniharmaista kyljistä ja vatsasta.
0302 31 90
- 0302 32 10** **keltaevätonnikala (*Thunnus albacares*)**
ja Keltaevätonnikalan tunnistaa helposti siitä, että sen peräevä ja toinen selkäevä ovat pitkiä ja sirppimäisiä.
0302 32 90
- 0302 33 10** **boniitti**
ja Boniitti [*Euthynnus (Katsuwonus) pelamis*] on tunnistettavissa vatsan pitkittäisistä tummista juovista, joita on neljästä seitsemään kappaletta. Kalan tummansinistä selkää korostaa rintaevän yläpuolella oleva vihreä alue, joka loppuu ruumiin keskikohdan tienoille. Kalalla on hopeiset kyljet ja vatsa sekä lyhyet evät.
0302 33 90 Näihin alanimikkeisiin ei luokitella sardaa (*Sarda sarda*), jolla on viistot raidat selässään. Tuore tai jäähdetty sarda luokitellaan alanimikkeeseen 0302 89 90.
- 0302 41 00** **silli ja silakka (*Clupea harengus*, *Clupea pallasii*)**
Tässä alanimikkeessä tarkoitetaan ilmaisulla ”silli ja silakka” vain *Clupeidae*-heimon lajeja *Clupea harengus* (silli ja silakka) ja *Clupea pallasii* (tynenmerensilli). Tuoreena tai jäähdetyttynä tuotu susisilli (*Chirocentrus dorab*) luokitellaan alanimikkeeseen 0302 89 90.
- 0302 43 10** ***Sardina pilchardus* -lajin sardiinit**
Tähän alanimikkeeseen kuuluvat myös isot aikuiset sardiinit (enintään 25 cm pitkät), jotka tunnetaan nimellä ”pilchard”.
- 0302 43 90** **kilohaili (*Sprattus sprattus*)**
Tässä alanimikkeessä tarkoitetaan ilmaisulla ”kilohaili” vain *Clupeidae*-heimon lajia *Sprattus sprattus*; tätä sillin läheistä sukulaista, mutta paljon pienikokoisempaa kalaa on usein väärin kutsuttu ”norjalaiseksi anjovikseksi”.
- 0302 51 10** **turskat (*Gadus morhua*, *Gadus ogac*, *Gadus macrocephalus*)**
ja Turskat voivat kasvaa jopa 1,5 metrin pituisiksi. Niillä on oliivinvihreä selkä, jossa on tummia täpliä, vaaleahko vatsa ja valkoinen kylkiviiva. Niillä on kolme selkäevää, lyhyt vatsaevä sekä viiksisäie leuassa.
0302 51 90
- 0302 53 00** **seiti (*Pollachius virens*)**
Seitistä käytetään englanniksi paitsi nimeä ”coalfish”, myös nimiä ”saithe” ja ”coley”.

0302 74 00**ankeriat (*Anguilla* spp.)**

Tässä alanimikkeessä tarkoitetaan ilmaisulla ”ankeriaat” vain varsinaisia ankeriaita (ts. *Anguilla*-suvun lajeja), joita ovat ankeriaan (*Anguilla anguilla*) molemmat muodot (suippo- ja leveäkuonoinen), amerikanankerias (*Anguilla rostrata*), japaninankerias (*Anguilla japonica*) ja australianankerias (*Anguilla australis*).

Näin ollen sellaiset kalat kuten meriankerias (*Conger conger*), mureena (*Muraena helena*) ja tuulenkalat (*Ammodytes*-suvun lajit) eivät kuulu tähän alanimikkeeseen, vaan ne luokitellaan alanimikkeeseen 0302 89 90.

0302 81 10***Squalus acanthias* -lajin piikkihai**

Piikkihailla, joka kuuluu piikkihaiden heimoon, on lateraaliset kidusaukot rintaevien yläpuolella. Ruumis on sukkulamainen ja iho sileä; sen selkä on harmaa ja vatsa valkoinen ja se voi kasvaa 1 m pituiseksi.

0302 81 90**muut**

Tähän alanimikkeeseen kuuluvat mm. harmaahait tai harmaakoirahait (*Galeorhinus galeus* tai *Galeus canis*).

0302 89 10**makean veden kalat**

Tämän alanimikkeen makean veden kaloja ovat mm.:

1. suutari (*Tinca tinca*);
2. barbit (*Barbus*-suvun lajit);
3. ahvenkalat: ahven (*Perca fluviatilis*), bassit (*Micropterus*-suvun lajit), aurinkoahven (*Lepomis gibbosus*) ja kiiski (*Gymnocephalus cernuus* eli *Acerina cernua*);
4. lahna (*Abramis brama*) ja pasuri (*Blicca bjoerkna*);
5. hauet (*Esox*-suvun lajit) ja luuhauet (*Lepisosteus*-suvun lajit);
6. salakka (*Alburnus alburnus*), törö (*Gobio gobio*), kivitörö (*Gobio uranoscopus*), kivisimppu (*Cottus gobio*) ja made (*Lota lota*);
7. nahkiainen (*Lampetra fluviatilis*) ja pikkunahkiainen (*Lampetra planeri*);
8. *Leuciscus*-, *Rutilus*- ja *Idus*-suvun lajit, esim. särki, säyne, turpa ja seipi;
9. harjukset (*Thymallus*-suvun lajit);
10. kuha (*Stizostedion lucioperca*).

0302 89 90**muut**

Tämän alanimikkeen suolaisen veden kaloja ovat mm.:

1. partaturska (*Trisopterus luscus*) ja harmaaturska (*Trisopterus esmarki*);
2. meriahvenet (*Serranus*- ja *Epinephelus*-suvun lajit);
3. pikkumullo (*Mullus barbatus*) ja keltajuovamullo (*Mullus surmuletus*);
4. kurnusimput (*Trigla*-, *Eutrigla*-, *Aspitrigla*-, *Lepidotrigla*- ja *Trigloporus*-suvun lajit);
5. skorpionikalat (*Scorpaena*-suvun lajit);
6. merinahkiainen (*Petromyzon marinus*);
7. nokkakala (*Belone belone*) ja louhikalat eli traakkikalat (*Trachinus*-suvun lajit);
8. kuoreet (*Osmerus*-suvun lajit);
9. villakuore (*Mallotus villosus*);

10. iso taivaantähystäjä (*Kathetostoma giganteum*).
- 0302 90 00** **maksa, mäti ja maiti**
Tuore tai jäädytetty kalan maksa, mäti ja maiti, jotka lajin ja laadun puolesta soveltuvat ihmisravinnoksi, luokitellaan tähän alanimikkeeseen, vaikka ne olisi tarkoitettu teolliseen käyttöön.
- 0303** **Jäädytetty kala, ei kuitenkaan kalafileet eikä muu nimikkeen 0304 kalanliha**
Nimikkeen 0302 selittävien huomautusten määräykset koskevat soveltuvin osin tätä nimikettä.
- 0304** **Kalafileet ja muu kalanliha (myös murskeena tai jauhettuna), tuoreet, jäädytetyt tai jäädytetyt**
- 0304 31 00** **tuoreet tai jäädytetyt fileet**
–
0304 49 90 Ks. HS-selitykset, nimike 0304, ensimmäinen kappale, kohta 1.
Näihin alanimikkeisiin kuuluvat myös paloittelut fileet, jos voidaan todeta, että palat ovat peräsin kalafileistä. Paloittelut fileet ovat tavallisimmin taimenta, lohta, turskaa, koljaa, seitiä, punasimppua eli puna-ahventa (josta käytetään myös nimeä ”Norway haddock”), valkoturskaa, kummeliturskaa, kultaotsa-ahventa, kielikampelaa eli merianturaa, punakampelaa, piikkikampelaa, molvaa, tonnikalaa, makrillia, silliä, silakkaa ja sardellia.
- 0304 49 90** **muuta**
Tähän alanimikkeeseen kuuluvat silli- ja silakkafileet.
- 0304 61 00** **jäädytetyt fileet**
–
0304 89 90 Ks. alanimikkeiden 0304 31 00–0304 49 90 selittävät huomautukset.
Näihin alanimikkeisiin kuuluvat mm. syväjäädytetyt kimpaleet tai laattamaiset palat, jotka koostuvat fileistä tai fileepaloista (tavallisesti turskaa), joihin on voitu sekoittaa pieniä määriä saman lajin erillisiä lihapaloja (enintään 20 painoprosenttia), jota käytetään pelkästään ao. kimpaleiden ja laattamaisten palojen täyteaineena. Kimpaleet ja laattamaiset palat on tarkoitettu leikattavaksi edelleen pienemmiksi paloiksi (annoksiksi, kalapuikoiksi jne.), jotka pakataan vähittäismyyntiä varten.
- 0304 93 10** **surimi**
Surimi on välituote, jota myydään pakasteena. Se koostuu valkeahkosta, lähes hajuttomasta ja mauttomasta tahnasta, joka on valmistettu hienoksi jauhetusta, pestystä ja siivilöidystä kalanlihasta. Useat perättäiset pesukerrat poistavat lähes kaiken rasvan ja vesiliukoisen valkuaisaineen. Koostumuksen parantamiseksi ja jäädytetyn tuotteen stabiloimiseksi, tuotteeseen on lisätty pieniä määriä lisäaineita (esim. sokeria, suolaa, D-glusitolia (sorbitolia) ja di- tai trifosfaattia).
Tähän alanimikkeeseen eivät kuulu surimivalmisteet (alanimike 1604 20 05).
- 0304 94 10** **surimi**
Ks. alanimikkeen 0304 93 10 selittävät huomautukset.
- 0304 95 10** **surimi**
Ks. alanimikkeen 0304 93 10 selittävät huomautukset.
- 0304 99 10** **surimi**
Ks. alanimikkeen 0304 93 10 selittävät huomautukset.
- 0305** **Kuivattu, suolattu tai suolavedessä oleva kala; savustettu kala, myös ennen savustamista tai sen aikana kuumakäsitelty; ihmisravinnoksi soveltuvat kalasta valmistetut jauhot, jauheet ja pelletit**

- 0305 10 00 ihmisravinnoksi soveltuvat kalasta valmistetut jauhot, jauheet ja pelletit**
Tähän alanimikkeeseen kuuluvat vain syötävät, kalasta valmistetut jauhot, jauheet ja pelletit, joista yleensä saadaan ihmisravinnoksi soveltuvia poistamalla niistä rasva ja haju; niitä nimitetään joskus ”kalatiivisteiksi”.
- Tähän alanimikkeeseen kuuluvat myös tuotteet, jotka tunnetaan nimellä ”instant fish” ja jotka saadaan tuoreesta kalanlihasta, joka jäädytetään, leikataan pieniksi paloiksi ja edelleen suikaleiksi ja lopuksi kuivataan.
- 0305 31 00 kalafileet, kuivatut, suolatut tai suolavedessä, ei kuitenkaan savustetut**
– Alanimikkeiden 0304 31 00–0304 49 90 selittävät huomautukset koskevat soveltuvien osien näitä alanimikkeitä. Savustetut kalafileet luokitellaan alanimikkeisiin 0305 41 00–0305 49 80.
- 0305 39 90**
- 0305 41 00 savustettu kala, myös fileet, ei kuitenkaan muut syötävät kalanosat**
– Ks. HS-selitykset, nimikkeen 0305, neljäs kappale.
- 0305 49 80**
- 0305 63 00 sardelli (*Engraulis* spp.)**
Tähän alanimikkeeseen kuuluvat vain suolavedessä olevat sardellit, joita ei ole valmistettu millään muulla tavalla. Ne säilötään pieniin tynnyreihin tai purkkeihin tai usein myös ilmatiiviisiin tölkkeihin, joita ei sulkemisen jälkeen lainkaan kuumenneta.
- 0306 Äyriäiset, kuorineen tai ilman kuorta, elävät, tuoreet, jäädytetyt, jäädytetyt, kuivatut, suolatut tai suolavedessä; savustetut äyriäiset, kuorineen tai ilman kuorta, myös ennen savustamista tai sen aikana kuumakäsitellyt; äyriäiset kuorineen, höyryssä tai vedessä keitetyt, myös jäädytetyt, jäädytetyt, kuivatut, suolatut tai suolavedessä; ihmisravinnoksi soveltuvat äyriäisistä valmistetut jauhot, jauheet ja pelletit**
Kuuritut ja keitetyt äyriäiset (esim. keitetyt ja kuoritut katkarapujen pyrstöt, jotka on yleensä jäädytetty) luokitellaan kuitenkin nimikkeeseen 1605.
- Osittain kuoritut taskurapujen osat (esim. sakset), jotka on keitetty höyryssä tai vedessä ja joita ei tarvitse kuoria lisää ennen syömistä, luokitellaan myös nimikkeeseen 1605.
- 0306 11 05 langustit (*Palinurus* spp., *Panulirus* spp. ja *Jasus* spp.)**
– Toisin kuin hummerit langustit ovat punaisia. Niillä on vain hyvin pienet sakset mutta hyvin kehittyneet tuntosarvet. Lisäksi niillä on piikikäs ja kyhmyinen selkärangin.
- 0306 11 90**
- 0306 11 10 langustin pyrstöt**
Tähän alanimikkeeseen kuuluvat langustin pyrstöt kuorineen, kokonaiset tai kahteen osaan halkaistut, sekä kuoritut pyrstöt.
- 0306 11 90 muut**
Tähän alanimikkeeseen kuuluvat langustit kuorineen, kokonaiset tai pituussuunnassa halkaistut, sekä langustin liha.
- 0306 12 05 hummerit (*Homarus* spp.)**
– Hummerit ovat äyriäisiä, joilla on suuret sakset. Kypsentämättömät hummerit ovat väriltään tummansinisiä ja niissä on valkoinen tai kellahtava marmorikuviointi; ne muuttuvat punaisiksi vasta keitettynä.
- 0306 12 90**
Hummereita säilötään käytännöllisesti katsoen samalla tavalla kuin langusteja.
- 0306 14 05 taskuravut**
– Ilmaisulla ”taskurapu” tarkoitetaan suurta valikoimaa hyvin erikokoisia saksekkaita äyriäisiä, jotka eroavat langusteista, hummereista ja katkaravuista sekä makean veden ravuista siinä, että taskuravuilla ei ole lihaisaa, jaokkasta pyrstöä.
- 0306 14 90**

- 0306 14 90** **muut**
- Eurooppalaisten suolaisen veden taskurapujen kuten uimataskuravun (*Portunus puber*) ja hämähäkkitaskuravun (*Maia squinado*) lisäksi tähän alanimikkeeseen kuuluu suuri määrä muita lajeja (erityisesti *Cancer*-, *Carcinus*-, *Portunus*-, *Neptunus*-, *Charybdis*-, *Scylla*-, *Erimacrus*-, *Limulus*-, *Maia*- ja *Menippi*-suvun lajit) sekä myös villasaksirapu (*Eriocheir sinensis*), joka on makean veden taskurapu.
- 0306 15 10** **keisarihummerit (*Nephrops norvegicus*)**
ja
0306 15 90 Keisarihummerit tunnistaa niiden pitkistä, notkeista ja särmikkäistä saksista.
- 0306 16 10** **kylmän veden katkaravut (*Pandalus spp.*, *Crangon crangon*); muut katkaravut**
–
0306 17 99 Näihin alanimikkeisiin kuuluvat mm.:
1. *Pandalidae*-heimon lajit, joista useilla on englanninkielisenä nimenä ”pink shrimps”, (vaikka jotkut lajit muuttuvat väriltään vaaleanpunaisiksi vasta keitettyinä);
 2. *Crangon*-sukuun kuuluvat ruskeat tai harmaat hietakatkaravut;
 3. *Palaemonidae*- ja *Penaeidae*-heimoon kuuluvat katkaravut, joita ovat mm. *Palaemon serratus* ja *Penaeus caramota* tai *Penaeus kerathurus*.
- 0306 19 10** **makean veden ravut**
- Makean veden ravut ovat äyriäisiä, joista tärkeimmät ovat *Astacus*-, *Cambarus*-, *Orconectes*- ja *Pacifastacus*-suvun lajit.
- Tähän alanimikkeeseen kuuluvat myös pyrstöt.
- 0306 21 10** **langustit (*Palinurus spp.*, *Panulirus*spp. ja *Jasus spp.*)**
ja
0306 21 90 Ks. alanimikkeiden 0306 11 05–0306 11 90 selittävät huomautukset.
- 0306 22 10** **hummerit (*Homarus spp.*)**
–
0306 22 99 Ks. alanimikkeiden 0306 12 05–0306 12 90 selittävät huomautukset.
- 0306 24 10** **taskuravut**
–
0306 24 80 Ks. alanimikkeiden 0306 14 05–0306 14 90 selittävät huomautukset.
- 0306 24 80** **muut**
- Eurooppalaisten suolaisen veden taskurapujen kuten uimataskuravun (*Portunus puber*) ja hämähäkkitaskuravun (*Maia squinado*) lisäksi tähän alanimikkeeseen kuuluu suuri määrä muita lajeja (erityisesti *Paralithodes camchaticus*, *Callinectes sapidus*, *Chionoecetes*-, *Cancer*-, *Carcinus*-, *Portunus*-, *Neptunus*-, *Charybdis*-, *Scylla*-, *Erimacrus*-, *Limulus*-, *Maia*- ja *Menippi*-suvun lajit) sekä myös villasaksirapu (*Eriocheir sinensis*), joka on makean veden taskurapu.
- 0306 25 10** **keisarihummerit (*Nephrops norvegicus*)**
ja
0306 25 90 Ks. alanimikkeiden 0306 15 10 ja 0306 15 90 selittävät huomautukset.
- 0306 26 10** **kylmän veden katkaravut (*Pandalus spp.*, *Crangon crangon*); muut katkaravut**
–
0306 27 99 Ks. alanimikkeiden 0306 16 10–0306 17 99 selittävät huomautukset.
- 0306 29 10** **makean veden ravut**
- Ks. alanimikkeen 0306 19 10 selittävät huomautukset.

- 0307 Nilviäiset, kuorineen tai ilman kuorta, elävät, tuoreet, jäädytetyt, jäädytetyt, kuivatut, suolatut tai suolavedessä; savustetut nilviäiset, kuorineen tai ilman kuorta, myös ennen savustamista tai sen aikana kuumakäsitellyt; ihmisravinnoksi soveltuvat nilviäisistä valmistetut jauhot, jauheet ja pelletit**
- 0307 11 10 osterit**
 – Näihin alanimikkeisiin kuuluvat vain *Ostrea*-, *Crassostrea*- (eli *Gryphaea*-) ja *Pycnodonta*-suvun simpukat.
0307 19 90 Litteät ja pyöreähköt (*Ostrea*-suvun) osterit erotetaan tavallisesti pitkulaisen ja epäsäännöllisen muotoisista ostereista, joita ovat esim. portugalinosteri (*Crassostrea angulata*) ja amerikanosteri (*Crassostrea virginica*).
- 0307 11 10 litteät osterit (*Ostrea*-suvun lajit), elävät, kappalepaino kuorineen enintään 40 g**
 Tähän alanimikkeeseen kuuluvat vain *Ostrea*-suvun osterit, joiden kappalepaino kuorineen on enintään 40 g. Euroopassa pyydetty osterit ovat yleensä *Ostrea edulis* -lajia. Lisäksi pyydetään muita lajeja, erityisesti Pohjois-Amerikan Tyynenmeren rannoilta *Ostrea lurida* -lajia ja Chilessä *Ostrea chilensis* -lajia.
- 0307 11 90 muut**
 – Tähän alanimikkeeseen kuuluvat *Ostrea*-suvun osterit, joiden kappalepaino kuorineen on suurempi kuin 40 g sekä myös *Crassostrea*- (eli *Gryphaea*-) ja *Pycnodonta*-suvun kaikki osterit (sekä nuoret että täysikasvuiset).
0307 19 90 *Crassostrea*-sukuun kuuluvia lajeja ovat mm. portugalinosteri (*Crassostrea angulata*), tyynenmerenosteri (*Crassostrea gigas*) ja amerikanosteri (*Crassostrea virginica*).
- 0307 71 00 Arcidae-, Arctiidae-, Cardiidae-, Donacidae-, Hiattellidae-, Mactridae-, Mesodesmatidae-, Myidae-, Semelidae-, Solecurtidae-, Solenidae-, Tridacnidae- ja Veneridae-heimoon kuuluvat simpukat**
 – Näihin alanimikkeisiin kuuluvat mm.:
0307 79 90
 1. suistoliejusimpukka (*Scrobicularia plana*), hammassimpukat (*Mactra*-suvun lajit) ja sydänsimpukat (*Cardium*-suvun lajit);
 2. veitsisimpukat (*Solen*-suvun lajit kuten *Solen marginatus*, *Solen siliqua* ja *Solen ensis*) ja venussimpukat (*Venus mercenaria* ja *Venus verrucosa*).
- 0307 91 10 muut, myös ihmisravinnoksi soveltuvat jauhot, jauheet ja pelletit**
 – Näihin alanimikkeisiin kuuluvat mm.:
0307 99 80
 1. merikotilot kuten torvikotilo (*Buccinum undatum*);
 2. rantakotilot (*Littorina*- ja *Lunatia*-suvun lajit);
 3. *Sepia pharaonis* -lajiin seepiat;
 4. jättiläiskalmarit (*Dosidicus gigas*) ja japaninliitokalmarit (*Todarodes pacificus*).

4 RYHMÄ

MAITO JA MEIJERITUOTTEET; LINNUNMUNAT; LUONNONHUNAJA; MUUALLE KUULUMATTOMAT ELÄINPERÄISET SYÖTÄVÄT TUOTTEET

Yleisohjeita

Maitokaseiinista saatuja kaseinaatteja käytetään esimerkiksi emulgointiaineina (natriumkaseinaatti) tai valkuaisainelähteenä (kalsiumkaseinaatti). Tuotteet, jotka sisältävät enemmän kuin 3 prosenttia kaseinaatteja kuiva-aineen painosta, eivät kuulu nimikkeisiin 0401–0404, koska maito ei luonnostaan sisällä mainittua määrää kaseinaatteja (ks. erityisesti nimike 1901).

0401 Maito ja kerma, tiivistämätön ja lisättyä sokeria tai muuta makeutusainetta sisältämätön

Tähän nimikkeeseen kuuluvat seuraavat tuotteet edellyttäen, että ne eivät sisällä muita kuin HS-selityksissä 4 ryhmän yleisohjeissa lueteltuja lisäaineita:

1. tuore täysmaito sekä osittain tai kokonaan kuorittu tuore maito;
2. pastöroitu maito, ts. maito, jonka säilyvyyttä on parannettu kuumennusmenetelmällä, joka tuhoaa pieneliöt osittain;
3. steriloitu maito, esim. iskukuumennettu maito, joka säilyy pitempään ja josta pieneliöt on tuhottu lähes kokonaan tehokkaamman kuumennusmenetelmän avulla;
4. homogenoitu maito, jossa luontaisen emulsion rasvapalloset on hajotettu pienemmiksi palloiksi. Maito homogenoidaan hyvin korkeassa paineessa mekaanisin keinoin, joihin on yhdistetty kuumennuskäsittely, tämä osittain estää maidon kermoittumisen;
5. peptonoitu maito, ts. maito, josta on tehty helpommin sulavaa ruoka-ainetta lisäämällä siihen pepsiinejä, jotka pilkkovat proteiinit pienemmiksi;
6. kerma, jota maidon seistessä muodostuu luontaisesti sen pinnalle rasvaemulgointipallosten hitaan agglomeraation tuloksena. Kerma sisältää muiden maidon aineosasten lisäksi melko suuren määrän rasvaa (yleensä yli 10 painoprosenttia) riippumatta siitä, onko kerma kuorittu käsin vai erotettu maidosta separaattorissa. Tiettyjen separointimenetelmien avulla voidaan valmistaa kermaa, jonka rasvapitoisuus on yli 50 painoprosenttia.

Tässä nimikkeessä kermaa pidetään ”tiivistämättömänä” rasvaprosentista riippumatta, jos se on kokonaan saatu

- a) maidon pinnasta kuorimalla tai
- b) separoimalla.

”Tiivistetty” kerma, joka valmistetaan eri tavalla, esim. haihduttamalla vettä kuumennuskäsittelyn aikana, luokitellaan kuitenkin nimikkeeseen 0402.

0402 Maito ja kerma, tiivistetty tai lisättyä sokeria tai muuta makeutusainetta sisältävä

Tähän nimikkeeseen kuuluvat maitojauheet, joihin on palautettu baktofugoinnin sentrifugaatti sillä edellytyksellä, että maidon luonnollisten aineosien suhteet eivät muutu (muussa tapauksessa nimike 0404).

Tuotteet, jotka sisältävät enemmän kuin 3 prosenttia soijalesitiiniä (emulgointiaine) kuiva-aineen painosta, eivät kuulu tähän nimikkeeseen.

Ks. myös HS-selitykset, nimike 0404, poikkeus d.

0403 Kirnumaito ja kirnupiimä, juoksetettu maito ja kerma, jogurtti, kefiiri ja muu käynyt tai hapatettu maito ja kerma, myös tiivistetty tai maustettu tai lisättyä sokeria tai muuta makeutusainetta, hedelmää, pähkinää tai kaakaota sisältävä

Tahnan muodossa olevia tuotteita, joita syödään tavallisesti lusikalla, ei luokitella samalla tavalla kuin jauheen, rakeiden tai muussa kiinteässä muodossa olevia tuotteita.

Tässä nimikkeessä ilmaisulla ”kirnumaito ja kirnupiimä” tarkoitetaan sekä makeaa (ts. hapattamatonta) että hapatettua kirnumaitoa ja kirnupiimää.

0403 10 11 jogurtti

– Näihin alanimikkeisiin kuuluvat ainoastaan tuotteet, jotka on valmistettu maitohappokäymisen avulla käyttäen yksinomaan bakteeriviljelmää *Streptococcus thermophilus* ja *Lactobacillus delbrueckii* subsp. *bulgaricus*.

0403 10 99 Näihin alanimikkeisiin eivät kuulu tuotteet, jotka on käymisen jälkeen kuumakäsitelty niin, että hapakkeet ovat lähes täysin tuhoutuneet (alanimike 0403 90).

0403 90 11 muu

– Ks. alanimikkeiden 0403 10 11–0403 10 99 selittävät huomautukset.

0403 90 99 Näihin alanimikkeisiin eivät kuulu ”cagliata”-tyyppiset tuotteet, joista on annettu kuvaus alanimikkeitä 0406 10 30–0406 10 80 koskevien selittävien huomautusten kolmannessa kappaleessa.

0404 Hera, myös tiivistetty tai lisättyä sokeria tai muuta makeutusainetta sisältävä; muualle kuulumattomat maidon luonnollisista aineosista koostuvat tuotteet, myös sokeria tai muuta makeutusainetta sisältävät

Ks. nimikkeen 0402 selittävät huomautukset, ensimmäinen kohta.

0404 90 21 muu

– Nimikkeen 0402 selittävät huomautukset koskevat soveltuvin osin näitä alanimikkeitä.

0404 90 89 Näihin alanimikkeisiin kuuluvat mm. tiivistetyt maitoproteiinit, jotka on saatu poistamalla kuoritusta maidosta osa sen sisältämästä laktoosista ja kivennäissuoloista ja joiden proteiinipitoisuus on enintään 85 prosenttia kuiva-aineen painosta. Proteiinipitoisuus lasketaan kertomalla tyypipitoisuus muuntokertoimella 6,38.

Kun tiivistetyn maitoproteiinin proteiinipitoisuus on suurempi kuin 85 prosenttia kuiva-aineen painosta, tuote luokitellaan nimikkeeseen 3504 (ks. 35 ryhmän 1 lisähuomautus).

0405 Voi ja muut maitorasvat; maidosta valmistetut levitteet

0405 10 11 voi

– Ilmaisu ”voi” määritellään tämän ryhmän 2 huomautuksen a kohdassa ja 2 alanimikehuomautuksessa.

0405 10 90 Ks. myös HS-selitykset, nimike 0405, A kohta.

Voi on vesipitoinen emulsio maitorasvassa, vesi on dispergoitu faasi ja rasva dispergoiva väliaine.

Kerma (nimikkeet 0401 ja 0402), jonka rasvapitoisuus saattaa joskus olla yhtä suuri kuin voin rasvapitoisuus, on rasvapallosten emulsio vedessä, jossa vesi on dispergoiva väliaine ja rasva dispergoitu faasi.

Tästä rakenne-erosta johtuu se, että kermasta voidaan muodostaa uudelleen lähes alkuperäisen kaltaista maitoa lisäämällä kermaan sopiva määrä vettä, mutta voita ei ole mahdollista muuttaa takaisin maidoksi.

0405 20 10 maidosta valmistetut levitteet

– Ilmaisu ”maidosta valmistetut levitteet” määritellään tämän ryhmän 2 lisähuomautuksen b kohdassa.

0405 20 90 Ks. myös HS-selitykset, nimike 0405, B kohta.

0405 90 10 ja 0405 90 90	muut Ks. tämän ryhmän 2 alanimikehuomautus ja HS-selitykset, nimike 0405, C kohta.
0406	Juusto ja juustoaine Tuotteet, joissa maitorasva on kokonaan tai osittain korvattu muun tyyppisellä rasvalla (esim. kasvirasvalla), ei katsota tähän nimikkeeseen kuuluviksi juustoiksi (yleensä nimike 2106).
0406 10 30 – 0406 10 80	tuorejuusto (kypsyttämätön), myös herajuusto ja juustoaine Herajuuston määrittämisestä, ks. HS-selitykset, nimikkeen 0406 toinen kappale. Juustoaine on valmistettu juoksetusta maidosta, josta hera on suurimmaksi osaksi erotettu valuttamalla tai puristamalla. Juustoaineen (muu kuin jauheen muodossa oleva), jossa on enintään 30 painoprosenttia lisättyä sokeria ja hedelmiä, katsotaan säilyttäneen juustoaineen olennaisen luonteen, joten se luokitellaan näihin alanimikkeisiin. Näihin alanimikkeisiin kuuluvat mm. ”cagliata”-tyyppiset tuotteet, jotka on saatu koaguloimalla juokseteella, muilla entsyymeillä tai happokäsittelyllä täysmaitoa, osittain tai täysin rasvatonta maitoa, ja joista hera on lähes kokonaan poistettu. Nämä ovat pehmeän massan muodossa, jota ei vielä ole venytetty, joka on helppo erotella rakeiksi ja jolle on tyypillistä voimakas tuoksu. Tuotteiden natriumkloridipitoisuus on enintään 0,3 painoprosenttia. Ne ovat väli tuotteita, joita on edelleen jalostettava pääasiassa juuston valmistamiseksi.
0406 20 00	juustoraaste ja juustojauhe, juustolaadusta riippumatta Tähän alanimikkeeseen kuuluvat: 1. juustoraasteet, joita yleensä käytetään elintarviketeollisuudessa mausteena tai muuhun tarkoitukseen. Juustoraasteet valmistetaan useimmiten kovista juustoista (esim. Grana, Parmigiano Reggiano, Emmental, Reggianito, Sbrinz, Asiago, Pecorino jne.). Pisimmän mahdollisen säilymisajan takaamiseksi nämä juustot saattavat olla osittain dehydrattuja. Tähän luokitellaan myös juustot, jotka on raastamisen jälkeen agglomeroitu; 2. juustojauheet, joita käytetään tavallisesti elintarviketeollisuudessa. Niitä valmistetaan kaikenlaisista juustoista, jotka on joko sulatettu ja kuivattu jauheeksi tai puristettu tahnaksi ja kuivattu ja jauhettu.
0406 30 10 – 0406 30 90	sulatejuusto, ei kuitenkaan raaste eikä jauhe Ks. HS-selitykset, nimike 0406, 3 kohta.
0406 40 10 – 0406 40 90	sinihomejuusto ja muut juustot, joissa on <i>Penicillium roqueforti</i> -homeitiöillä tuotettuja juovia Ks. alanimikkeen 0406 40 HS-alanimikeselitykset. Näille juustoille on ominaista homesienikasvuston aiheuttama epätasainen värjäytyminen.
0406 40 90	muut Tähän alanimikkeeseen kuuluvat myös juustot, joissa on juuston sisällä selvästi havaittavissa valkoinen/harmahtava epätasainen värjäytyminen, joka on saatu käyttämällä värittömiä <i>Penicillium roqueforti</i> -kantoja.
0407	Kuorelliset linnunmunat, tuoreet, säilötty tai keitetyt Tähän nimikkeeseen kuuluvat myös mädäntyneet kuorelliset munat sekä munat, joissa alkionkehitys on jo alkanut. Säilöminen voi tapahtua käsittelemällä munakuoret rasvalla, vahalla tai parafiinilla tai upottamalla munat kalkkiliuokseen tai natrium- tai kaliumsilikaattiliuokseen tai jollain muulla tavoin. Ilmaisulla ”siipikarja” tarkoitetaan nimikkeen 0105 lintuja.

- 0407 11 00** **Hedelmöittyneet munat haudottamista varten**
–
0407 19 90 Näihin alanimikkeisiin kuuluvat vain ne siipikarjan munat, jotka täyttävät toimivaltaisten viranomaisten asettamat vaatimukset.
- 0408** **Kuorettomat linnunmunat ja munankeltuainen, tuoreet, kuivatut, höyryssä tai vedessä keitetyt, muotoillut, jäädytetyt tai muulla tavalla säilötyt, myös lisättyä sokeria tai muuta makeutusainetta sisältävät**
- 0408 11 80** **muu**
Tähän alanimikkeeseen kuuluvat mm. ihmisravinnoksi soveltuvat kuivatut munankeltuaiset sekä muut ihmisravinnoksi soveltumattomat munankeltuaiset kuin alanimikkeeseen 0408 11 20 luokitellut.
Tähän alanimikkeeseen kuuluu myös kuivattu munankeltuainen, joka on säilötty lisäämällä pieniä määriä kemikaaleja ja joka on tarkoitettu käytettäväksi kakkujen ja leivonnaisten, makaronityyppisten tuotteiden ja muiden samankaltaisten tuotteiden valmistukseen.
- 0408 19 81** **muu**
ja
0408 19 89 Alanimikkeen 0408 11 80 selittävien huomautusten ensimmäinen lause koskee soveltuvin osin näitä alanimikkeitä.
- 0408 91 80** **muut**
Alanimikkeen 0408 11 80 selittävät huomautukset koskevat soveltuvin osin tätä alanimikettä.
- 0408 99 80** **muut**
Alanimikkeen 0408 11 80 selittävät huomautukset koskevat soveltuvin osin tätä alanimikettä.
Paitsi kokonaiset munat, joista on poistettu kuori ja jotka voidaan esittää tullattavaksi tuoreina, tähän alanimikkeeseen kuuluu myös kokonaisista munista koostuva munamassa, joka on säilötty esim. lisäämällä suolaa tai kemiallisia säilöntäaineita sekä jäädytetyt kokonaiset munat. Tähän alanimikkeeseen kuuluvat myös höyryssä tai vedessä keitetyt munat ja muotoillu munat (esim. lieriömäiset ”pitkät munat”, jotka on valmistettu useiden munien keltuaisista ja valkuaisista).

5 RYHMÄ

MUUALLE KUULUMATTOMAT ELÄINPERÄISET TUOTTEET

0505 **Höyhen- tai untuvapeitteiset linnunnahat ja muut osat, höyhenet ja höyhenen osat (myös leikatuin reunoin) sekä untuvat, joita ei ole enempää valmistettu kuin puhdistettu, desinfioitu tai käsitelty säilytystä varten; höyhenistä tai höyhenen osista saatu jauhe ja jätteet**

0505 10 10 **pehmustehöyhenet; untuvat**
ja Näihin alanimikkeisiin kuuluvat tuotteet määritellään alanimikkeen 0505 10 HS-alanimikeselityksissä.

0505 10 90

0505 10 10 **valmistamattomat**

Tähän alanimikkeeseen kuuluvat pehmustehöyhenet ja untuvat, sellaisina, kuin ne ovat suoraan linnusta kynittyinä, myös märkinä kynityt. Tähän alanimikkeeseen kuuluvat myös höyhenet ja untuvat, joista kynimisen jälkeen on poistettu pöly, jotka on desinfioitu tai joita on käsitelty ainoastaan säilymisen vuoksi.

Tähän alanimikkeeseen kuuluvat myös kerätyt (tai käytetyt) höyhenet ja untuvat, joita ei voida käyttää sellaisenaan pehmusteeksi. Tämän alanimikkeen tuotteet puristetaan yleensä kokoon paaleiksi.

0505 10 90 **muut**

Tähän alanimikkeeseen kuuluvat pehmustehöyhenet ja untuvat, jotka on puhdistettu huolellisemmin, kuin mitä määritellään alanimikkeen 0505 10 10 selittävissä huomautuksissa, esim. vesi- tai höyrypesussa ja kuumailmakuivauksella.

0505 90 00 **muut**

Tähän alanimikkeeseen kuuluvat mm.:

1. höyhen- tai untuvapeitteiset linnunnahat ja muut osat (pää, siivet, kaula jne., jotka on tarkoitettu esim. päähineiden ja pääkoristeiden valmistukseen;
2. linnunnahat ilman peitinhöyheniä, erityisesti nimellä ”swan skin” tunnettu hanhennahan osa, josta valmistetaan pääasiallisesti tupsuja;
3. siivistä, pyrstöstä tai muusta höyhenpeitteestä saadut isot höyhenet, joita ei niiden koon ja höyhenruodon jäykkyyden vuoksi voida käyttää pehmusteena;
4. koristeelliset osat, joita valmistuksen jälkeen käytetään päähineiden ja pääkoristeiden somisteina, tekokukissa jne. Näitä osia valmistetaan esim. seuraavien lintujen höyhenistä: strutsi, egrettihaikara, harmaahaikara, fasaani, marabu, iibis, riikinkukko, paratiisilintu, flamingo, närhi, kolibri, harakka, korppikotka, lokki ja kattohaikara;
5. höyhenet (yleensä samanpituisia), joista valmistetaan erilaisia pölyhuiskuja;
6. tietyt tarkoin määritellyt höyhenen osat, kuten sulkakynät ja ruodot, myös halkaistut (esim. hammastikkujen ja kalastustarvikkeiden valmistukseen käytetyt), höyhenhöydyt eli riivityt höyhenet (myös leikatuin reunoin), jotka on leikattu ruodosta tai jotka ovat kiinni ruodosta vuollussa ohuessa ”nahassa”. Jos nämä osat ovat käsiteltävistä riippumatta kuitenkin säilyttäneet pehmustehöyhenen ominaisuudet, ne luokitellaan alanimikkeeseen 0505 10 10 tai 0505 10 90.

Tähän alanimikkeeseen kuuluvat myös nimellä ”gerissene Hahnenhälse” tunnetut tuotteet. Ne ovat höyhenten ruotoja, joista on leikattu pois kaikki höyhenet lukuun ottamatta ruodon ohuinta yläosaa, johon on leikkauksen jälkeenkin jäänyt pieniä sulkia ja höyhenhöytyjä;

7. höyhenistä ja höyhenten osista saadut jauheet ja jätteet.

0506 Luut ja sarvitohlot, valmistamattomat, rasvattomiksi tehdyt, yksinkertaisesti valmistetut (mutta ei määrämuotoisiksi leikatut), hapolla käsitellyt tai degelatinoidut; näistä tuotteista saatu jauhe ja jätteet

0506 10 00 osseiini ja hapolla käsitellyt luut
Ks. HS-selitykset, nimike 0506, 3 kohta.

0506 90 00 muut
Ks. HS-selitykset, nimike 0506, toisen kappaleen 1, 2, 4 ja 5 kohdat.

0510 00 00 Harmaa ambra, majavanhausta, sivetti ja myski; espanjankärpänen; sappi, myös kuivattu; tuoreet, jäädytetyt, jäädytetyt tai muuten väliaikaisesti säilötyt rauhaset ja muut eläintuotteet, joita käytetään farmaseuttisten tuotteiden valmistukseen

HS-selityksissä nimikkeessä 0510 mainittujen tuotteiden lisäksi tähän nimikkeeseen kuuluvat jäädytetyt tai jäädytetyt istukkakudokset, myös steriileihin pakkauksiin pakatut.

0511 Muualla kuulumattomat eläintuotteet; ihmisravinnoksi soveltumattomat kuolleet 1 tai 3 ryhmän eläimet

0511 91 10 kalanjätteet
Ks. HS-selitykset, nimike 0511, 6 kohdan a, b, c ja d alakohdat.

0511 91 90 muu

Tähän alanimikkeeseen kuuluvat:

1. mäti tai maiti, syötäväksi kelpaamattomat (ks. HS-selitykset, nimike 0511, 5 kohdan a ja b alakohdat;
2. äyriäis- ja nilviäisjätteet sekä muiden vedessä elävien selkärangattomien jätteet, esim.katkarapujen kuoret, myös jauhettuina;
3. kuolleet 3 ryhmän eläimet, syötäväksi kelpaamattomat tai ihmisravinnoksi soveltumattomat, esim. vesikirput ja muut raakkuäyriäiset tai kidusjalkaiset, kuivatut, joista valmistetaan akvaariokalojen ravintoa.

0511 99 31 pesusienet, eläinperäiset
ja
0511 99 39 Ks. HS-selitykset, nimike 0511, 14 kohta.

0511 99 31 valmistamattomat

Niiden sienten lisäksi, jotka on tuotu siinä muodossa kuin ne on pyydetty merestä, tähän alanimikkeeseen kuuluvat pesusienet, joista on pehmentämällä tai murskaamalla sekä merivedessä pesemällä poistettu uloin kerros, pehmeät spongiinikuidut sekä epäpuhtauksia (esim. kalkkipitoisia aineksia, hiekkaa).

Tähän alanimikkeeseen kuuluvat myös pesusienet, joista on esim. leikkaamalla poistettu osat, joita ei voida käyttää (esim. mädäntyneet osat). Tähän alanimikkeeseen kuuluvat yleensä kaikki pesusienet, joita ei ole käsitelty kemiallisesti.

0511 99 39

muut

Tähän alanimikkeeseen kuuluvat pesusienet, joita on edelleen valmistettu poistamalla kokonaan kalkkipitoiset ainekset, kirkastamalla väriä (bromi- tai natriumtiosulfaattikäsitteilyllä), poistamalla rasvat (ammoniakkiliuoksessa liottamalla), valkaisemalla (2-prosenttisessa oksaalihapossa liottamalla) tai muulla kemiallisella käsitteilyllä, jotta sienistä tulisi käyttökelpoisia.

0511 99 85

muut

Tähän alanimikkeeseen kuuluvat HS-selityksissä, nimikkeen 0511 kohdissa 2, 3, 4, 7, 8 ja 13 kuvailut tuotteet. Tähän alanimikkeeseen kuuluvat myös kuolleet 1 ryhmän eläimet, jotka ovat syötäväksi kelpaamattomia tai ihmisravinnoksi soveltumattomia.

Tähän alanimikkeeseen ei kuulu eläinten veri plasma (esim. nimike 3002).

II JAKSO

KASVITUOTTEET

6 RYHMÄ

ELÄVÄT PUUT JA MUUT ELÄVÄT KASVIT; SIPULIT, JUURET JA NIIDEN KALTAISET TUOTTEET; LEIKKOKUKAT JA LEIKKOVIHREÄ

- 0601** **Sipulit, juuri- ja varsimukulat sekä juurakot, lepotilassa olevat, kasvavat tai kukkivat; sikurit elävinä kasveina tai juurina, ei kuitenkaan nimikkeen 1212 juuret**
- 0601 20 30** **orkideat, hyasintit, narsissit ja tulppaanit**
Tähän alanimikkeeseen kuuluvat epifyytiset orkideat (esim. *Cattleya*- ja *Dendrobium*-suvun orkideat).
- 0602** **Muut elävät kasvit (myös niiden juuret), pistokkaat ja varttamisoksat; sienirihmasto**
- 0602 10 10** **juurruttamattomat pistokkaat ja varttamisoksat**
ja
0602 10 90 Näihin alanimikkeisiin kuuluvat:
1. kasvien elävät osat (lukuun ottamatta juuria), jotka on irrotettu emoyksilöstä ja joista kasvatetaan uusia yksilöitä (pistokkaat);
 2. kasvien elävät osat, joissa on silmuja ja jotka on tarkoitettu liitettäväksi toisiin kasveihin varttamalla (varttamisoksat).
- 0602 40 00** **ruusut, myös vartetut**
Tähän alanimikkeeseen kuuluvat sekä viljellyt ruusut että koiranruusut ja villiruusut.
- 0602 90 10** **sienirihmasto**
Ilmaisulla ”sienirihmasto” tarkoitetaan usein maanalaisten ohuiden rihmojen verkostoa [*thallus* (= sekovarsi) tai *mycelium* (= sienirihmasto)], joka elää ja kasvaa hajoavien eläin- tai kasviainesten pinnalla, kehittyä itse kudoksessa ja tuottaa sieniä.
Kaupalliseen tarkoitukseen viljellyt sienirihmastot myydään nelikulmaisina paloina, jotka koostuvat puolilahonneesta olkimassasta ja siihen kerroksittain istutetusta sienirihmastosta.
Tähän alanimikkeeseen kuuluu myös tuote, jota valmistetaan siten, että nuorta sienirihmastoja ympätään mikroskooppisen pieninä määrinä viljanjyviin, jotka kylvetään steriloituun, olkisekoitteiseen hevosenlantakompostiin.
- 0602 90 41** **metsäpuut**
Tähän alanimikkeeseen kuuluvat mm. nuoret siemenistä kasvatetut havu- ja lehtipuuntaimet, joita tavallisesti käytetään metsänistutukseen. Ne toimitetaan yleensä juuret paljaina.
- 0602 90 45** **juurrutetut pistokkaat ja nuoret taimet**
Tähän alanimikkeeseen luokitellaan muualle kuulumattomat nuoret taimet, ts. taimet, joita on vielä kasvatettava taimitarhoissa ennen varsinaista istutusta. Näitä ovat 1–2 -vuotiaat siementaimet, myös juurrutetut pistokkaat, vartetut tai silmutetut perusrungot tai kasvit, taivukkaat sekä taimet, jotka eivät yleensä ole 2–3 vuotta vanhempia.

- 0602 90 49** **muut**
Tähän alanimikkeeseen kuuluvat mm. eurooppalaiset ja eksoottiset puu- ja pensaslajit, jotka eivät kuulu muualle ja joita ei tavallisesti käytetä metsänistutukseen. Ne toimitetaan yleensä multapaakkuineen.
- 0602 90 50** **muut avomaankasvit**
Tähän alanimikkeeseen kuuluvat mm. pysyväksi kasvillisuudeksi tarkoitetut, talvehtivat ruohovartistiset kasvit, joiden maanpäälliset osat kuolevat syksyllä ja jotka kasvattavat uudet varret keväällä.
Tähän alanimikkeeseen kuuluvat myös saniaisat, suo- ja vesikasvit (muut kuin nimikkeen 0601 ja alanimikkeen 0602 90 99 kasvit).
Tähän alanimikkeeseen kuuluvat myös nurmikon laittoon tarkoitetut turverullat ja -laatat.
- 0603** **Leikkokukat ja kukannuput, jollaiset soveltuvat kukkakimppuihin tai koristetarkoituksiin, tuoreet, kuivatut, värjätyt, valkaistut, kyllästetyt tai muulla tavalla valmistetut**
- 0603 11 00** **tuoreet**
–
0603 19 80 Näihin alanimikkeisiin kuuluvat mm. kukat ja kukannuput, joiden luonnollista väriä on muunneltu tai tehostettu erityisesti imeyttämällä värillisiä liuoksia ennen tai jälkeen leikkausta tai pelkästään liottamalla, edellyttäen että nämä tuotteet tuodaan tuoreina.
- 0603 19 80** **muut**
Tähän alanimikkeeseen kuuluvat mm. auringonkukat ja resedat. Näiden kahden kasvilajin varret ja lehdet (ilman kukintoja) luokitellaan kuitenkin alanimikkeeseen 1404 90 00.
Tähän alanimikkeeseen kuuluvat myös pajunvarret nuppuineen tai kukintoineen. Ilman nuppuja tai kukintoja olevat pajunvarret luokitellaan kuitenkin alanimikkeeseen 1401 90 00.
- 0604** **Leikkovihreä, kasvien oksat ja muut osat, joissa ei ole kukkia tai kukannuppuja, sekä ruoho, sammal ja jäkälä, jollaiset soveltuvat kukkakimppuihin tai koristetarkoituksiin, tuoreet, kuivatut, värjätyt, valkaistut, kyllästetyt tai muulla tavalla valmistetut**
- 0604 20 11** **poronjäkälä**
Tähän alanimikkeeseen kuuluvat *Cladoniaceae*-heimon poronjäkälät, esim. harmaaporonjäkälä (*Cladonia rangiferina*), vaaleaporonjäkälä (*Cladonia silvatica*) ja palleroporonjäkälä (*Cladonia alpestris*).
- 0604 20 90** **muut**
Tähän alanimikkeeseen eivät kuulu sokerimaissin (*Zea mays* var. *saccharata*) (7 ryhmä) ja viljakasvien (10 ryhmä) tuoreet tähkät.
- 0604 90 11** **poronjäkälä**
Ks. alanimikkeen 0604 20 11 selittävät huomautukset.
- 0604 90 91** **ei enempää valmistetut kuin kuivatut**
Tähän alanimikkeeseen eivät kuulu kuivatut oksat, jotka on punottu tai taivutettu kierteelle riippumatta siitä, onko ne punottu tai taivutettu kierteelle ennen kuivaamista (alanimike 0604 90 99).
Tähän alanimikkeeseen eivät kuulu sokerimaissin (*Zea mays* var. *saccharata*) (7 ryhmä) ja viljakasvien (10 ryhmä) ainoastaan kuivatut tähkät.
- 0604 90 99** **muut**
Tähän alanimikkeeseen mm. viljakasvien (esim. maissin) kuivatut tähkät, jotka on valkaistu, värjätty, kyllästetty tai muulla tavalla valmistettu koristetarkoituksiin. Tähän alanimikkeeseen kuuluvat myös kuivatut oksat, jotka on punottu tai taivutettu kierteelle.

KASVIKSET SEKÄ TIETYT SYÖTÄVÄT KASVIT, JUURET JA MUKULAT

Yleisohjeita

Idut (kasvisten idut ja muut idut) ovat ihmisravinnoksi tarkoitettuja idätettyjä siemeniä, jotka syödään raakoina tai keitettyinä. Idättämisessä siemenet saadaan itämään kostuttamalla ne (tämä lisää siementen vesipitoisuutta ja herättää ne lepotilasta), kunnes uusi kasvi alkaa versoa ja lehdet alkavat kehittyä.

Ihmisravinnoksi soveltuvat idut voidaan yleensä esittää tullille seuraavissa kolmessa muodossa:

- a) itänyt taimi, jossa on sirkkalehtiä (alkeislehtiä, alkion ensimmäisiä lehtiä), siementen jäämiä ja juuria;
- b) idätetystä viljanjyvistä versonnut kasvi, kuten idätetty ohra eli vihermallas (ks. myös alanimikkeiden 1107 10 11–1107 10 99 selittävät huomautukset), jota voidaan käyttää joko raakana salaateissa tai lisäkäsiteltyä jälkeen pääasiassa oluen tai viskin tuotannossa;
- c) pieni taimi, jossa on pelkästään sirkkalehtiä, ilman siementen jäämiä ja juuria ja jossa ei ole kasvulehtiä (alkiokehityksen jälkeisiä varsinaisia lehtiä). Tällaiset idut esitetään tullille tavallisesti pienissä laatikoissa yhdessä kasvatusaineiden kanssa.

Ituja luokiteltaessa on noudatettava seuraavia periaatteita:

- 7 ryhmässä mainittujen kasvisten idut luokitellaan tuoreiksi kasviksiksi 7 ryhmän asianomaisiin nimikkeisiin, koska tuoreet kasvikset kuuluvat tähän ryhmään riippumatta siitä, onko ne tarkoitettu käytettäväksi ruokana, kylvämiseen tai istutukseen. Ryhmään eivät kuitenkaan kuulu nimikkeen 0602 istutettaviksi soveltuvat kasvisten taimet (ks. HS-selitykset, 7 ryhmän yleisohjeiden kymmenes kappale),
- pavunitujen tuotannossa käytettävät pavut luokitellaan nimikkeeseen 0713 kuivatuksi palkoviljaksi (ks. HS-selitykset, alanimikkeeseen 0713 31 alanimikeselitys). Pavuista itäneet pavunidut ja muusta kuivatusta palkoviljasta itäneet idut luokitellaan kuitenkin nimikkeeseen 0708 tuoreiksi palkokasveiksi,
- vaikka eräät pelkästään siemeninä olevat kasvit voitaisiin luokitella muihin yhdistetyn nimikkeistön ryhmiin, kuten 9 ja 12 ryhmään, ne soveltuvat itämisen jälkeen kulutukseen kasviksina, ja sen vuoksi ne olisi luokiteltava 7 ryhmään, koska ne ovat menettäneet 9 ja 12 ryhmän olennaiset ominaisuudet (ks. HS-selitykset, nimike 0709, bambuversoja ja soijapapuja koskeva ensimmäisen kappaleen 14 kohta),
- 10 ryhmään kuuluvan viljan (nimike 1001, 1002, 1003, 1004, 1006 tai 1008) jyvistä idätetyt idut, kuten idätetty ohra, on luokiteltava alanimikkeeseen 1107 10 (idätettyä ohraa ei luokitella 10 ryhmään, ks. HS-selitykset, nimikettä 1003 koskeva poikkeus a alakohdassa), joka on yksityiskohtaisin idätettyä viljaa koskeva nimike, sillä siihen eivät kuulu pelkästään kuivatut idätetyt viljat (mallas). Vihermallas luokitellaan alanimikkeisiin 1107 10 11–1107 10 99 (ks. alanimikkeiden 1107 10 11–1107 10 99 selittävät huomautukset, ensimmäinen kohta). Vihermaltaat ovat jyviä, jotka ovat alkaneet itää, mutta joita ei vielä ole kuivattu,
- 7 ryhmän 2 huomautuksen ja 10 ryhmän 2 huomautuksen nojalla 17 ryhmään luokiteltavat *Zea mays* var. *saccharata* -lajikkeesta (sokerimaissi) idätetyt idut luokitellaan nimikkeeseen 0709 (alanimike 0709 99 60).

Ei-kattava luettelo iduista ja niiden CN-koodeista:

CN-koodi	Tavaran kuvaus (<i>latinalainen nimi</i>)
0703 10 19	sipulin (<i>Allium cepa</i>) idut
0703 20 00	valkosipulin (<i>Allium sativum</i>) idut
0703 90 00	purjon (<i>Allium porrum</i>) idut
0704 90 90	parsakaalin (<i>Brassica oleracea</i> var. <i>italica</i>) idut
0704 90 90	sinappikaalin (<i>Eruca sativa</i> ; syn. <i>Eruca vesicaria</i> ssp. <i>sativa</i> (Miller) Thell., <i>Brassica eruca</i> L.) idut
0706 90 90	punajuuren (<i>Beta vulgaris</i> ssp. <i>vulgaris</i>) idut
0706 90 90	retiisin (<i>Raphanus sativus</i>) idut
0708 10 00	herneiden (<i>Pisum sativum</i>) idut
0708 20 00	adsukipavun (<i>Phaseolus angularis</i>) idut
0708 20 00	mungpavun (<i>Vigna radiata</i>) idut
0708 20 00	lehmänpavun (<i>Phaseolus pubescens</i>) idut
0708 90 00	kahviherneen (<i>Cicer arietinum</i>) idut
0708 90 00	meriparsaherneen (<i>Lotus maritimus</i>) idut
0708 90 00	linssien (<i>Lens culinaris</i>) idut
0708 90 00	kyyhkynherneen (<i>Cajanus cajan</i>) idut
0709 99 50	fenkolin (<i>Foeniculum vulgare</i> var. <i>azoricum</i>) idut
0709 99 60	sokerimaissin (<i>Zea mays</i> var. <i>saccharata</i>) idut
0709 99 90	basilikan (<i>Ocimum</i> spp.) idut
0709 99 90	mustasinapin (<i>Brassica nigra</i> , syn.: <i>Sinapis nigra</i> L., <i>Sisymbrium nigrum</i> (L.) Prantl.) idut
0709 99 90	yrtti-iison (<i>Agastache foeniculum</i>) idut
0709 99 90	purasruohon (<i>Borago officinalis</i>) idut
0709 99 90	kiinantonapuun (<i>Toona sinensis</i>) idut
0709 99 90	tavallisen suolayrtin (<i>Salicornia europaea</i>) idut
0709 99 90	korianterin (<i>Coriandrum sativum</i>) idut
0709 99 90	vihanneskrassin (<i>Lepidium sativum</i>) idut
0709 99 90	sarviapilan (<i>Trigonella foenum-graecum</i>) idut
0709 99 90	veripeipin (<i>Perilla frutescens</i>) idut
0709 99 90	auringonkukan (<i>Helianthus annuus</i>) idut
0709 99 90	keltasinapin (<i>Sinapis alba</i>) idut

- 1107 10 19 vehnästä (*Triticum aestivum*) saadun vihermaltaan idut
- 1107 10 99 ohrasta (*Hordeum vulgare*) saadun vihermaltaan idut
- 1107 10 99 hirssistä (*Panicum miliaceum*) saadun vihermaltaan idut
- 1107 10 99 kaurasta (*Avena sativa*) saadun vihermaltaan idut
- 1107 10 99 riisistä (*Oryza sativa*) saadun vihermaltaan idut
- 1107 10 99 rukiista (*Secale cereale*) saadun vihermaltaan idut
- 1214 90 90 sinimailasen (*Medicago sativa*) idut

0701 Tuoreet tai jäädytetyt perunat

0701 90 50 uudet perunat, tullattaessa 1.1.–30.6.

Uusille perunoille on tunnusomaista vaalea väritys (yleensä valkoinen tai punertava) sekä ohut, helposti irroitettava kuori. Uusissa perunoissa ei ole itujen alkua.

0703 Tuoreet tai jäädytetyt kepa-, salotti-, valko- ja purjosipulit sekä muut *Allium*-sukuiset kasvikset

0703 10 11 kepasipuli ja salottisipuli

Näihin alanimikkeisiin kuuluvat kaikki kepasipulin (*Allium cepa*) ja salottisipulin (*Allium ascalonicum*) lajikkeet.

0703 10 11 istukassipulit

Tähän alanimikkeeseen kuuluvat yksivuotiset, viljelyyn tarkoitetut siemensipulit. Niiden läpimitta on yleensä 1–2 cm.

0703 20 00 valkosipuli

Tähän alanimikkeeseen kuuluvat kaikki valkosipulin (*Allium sativum*) lajikkeet, jotka ovat ihmisravinnoksi soveltuvia.

Tähän alanimikkeeseen kuuluvat myös yksikyntiset valkosipulit, joiden läpimitta on noin 25–50 mm ja joista käytetään kaupanimitystä ”solo-valkosipuli”, ”helmivalkosipuli” tai ”yksikyntinen valkosipuli” (tai muuta vastaavaa kaupanimitystä). Tähän alanimikkeeseen eivät kuulu ”jättivalkosipulit” tai ”elefanttivalkosipulit” (*Allium ampeloprasum*, joka kuuluu alanimikkeeseen 0703 90 00), joissa on yksi läpimitaltaan vähintään 60 mm:n suuruinen sipuli (eli huomattavasti suurempi ja painavampi kuin monikyntinen valkosipuli). *Allium sativum*- ja *Allium ampeloprasum* -lajit poikkeavat toisistaan myös geenipooliensa suhteen.

0703 90 00 purjosipuli ja muut *Allium*-sukuiset kasvikset

Tähän alanimikkeeseen kuuluvat mm. purjosipuli (*Allium porrum*), pillisipuli (*Allium fistulosum*) ja ruohosipuli (*Allium schoenoprasum*).

0704 Tuore tai jäädytetty keräkaali, kukkakaali, kyssäkaali ja lehtikaali sekä niiden kaltainen *Brassica*-sukuinen syötävä kaali

0704 10 00 kukkakaali

Ks. HS-selitykset, nimike 0704, 1 kohta.

0704 90 10

valko- ja punakaali

Tähän alanimikkeeseen kuuluvat valkokaali (*Brassica oleracea* L. var. *capitata* L. f. *alba* D. C.), jonka lajikkeita ovat mm. suippokaali (*Brassica oleracea* L. var. *capitata* L. f. var. *alba* D.C. subvar. *conica* ja subvar. *pyramidalis*) sekä punakaali (*Brassica oleracea* L. var. *capitata* L. f. *rubra* (L.) Thell).

0704 90 90

muut

Tähän alanimikkeeseen kuuluvat mm. savoijin- eli kurttuakaali (*Brassica oleracea* L. var. *bullata* D. C. ja var. *sabauda* L.), kiinankaali (esim. *Brassica sinensis* ja *Brassica pekinensis*), kyssäkaali eli kaalirapi (*Brassica oleracea* var. *gongylodes*) ja parsakaali (*Brassica oleracea* L. convar. *botrytis* (L.) Alef var. *italica* Plenck).

Tähän alanimikkeeseen ei kuitenkaan kuulu:

- a) *Brassica*-sukuiset syötävät juuret [nauriit luokitellaan nimikkeeseen 0706 ja lantut (*Brassica napus* var. *napobrassica*) nimikkeeseen 1214];
- b) rehukaalit kuten punainen tai valkoinen rehuydinkaali (*Brassica oleracea* var. *medullosa*) ja rehukaali (*Brassica oleracea* var. *viridis*), jotka luokitellaan nimikkeeseen 1214.

0706

Tuoreet tai jäädytetyt porkkanat, nauriit, punajuuret, kaurajuuret, mukulasellerit, retiisit ja retikat sekä niiden kaltaiset syötävät juuret

0706 10 00

porkkanat ja nauriit

Tähän alanimikkeeseen kuuluvat vain nauriin ja porkkanan (punaiset ja oranssinpunaiset) ihmisravinnoksi soveltuvat lajikkeet. Rehuporkkanat, jotka ovat yleensä valkoisia tai vaaleankeltaisia, rehunauriit (*Brassica campestris* var. *rapa*) ja lantut (*Brassica napus* var. *napobrassica*) luokitellaan alanimikkeeseen 1214 90 10.

0706 90 90

muut

Tähän alanimikkeeseen kuuluvat mm.:

1. punajuuri (*Beta vulgaris* var. *conditiva*);
2. kaurajuuri (*Tragopogon porrifolius*) ja mustajuuri (*Scorzonera hispanica*);
3. kaikki retiisit ja retikat: valkoiset, mustat, vaaleanpunaiset jne. (erityisesti *Raphanus sativus* var. *sativus* ja *niger*);
4. juuripersilja (*Petroselinum crispum* var. *tuberosum*) ja mukulakirveli (*Chaerophyllum bulbosum*);
5. palsternakka;
6. mukulapähkämö (*Stachys affinis* eli *Stachys sieboldii*), joka on kellanvaalea, pitkänomainen ja tavallisesti pikkusormen kokoinen juurakko, jossa on nivelikkäitä mukuloita.

Erittäin tärkkelys- tai inuliinipitoiset syötävät juuret ja mukulat, kuten maa-artistokka, bataatti, taaro ja jamssit luokitellaan kuitenkin nimikkeeseen 0714.

0707 00

Tuoreet tai jäädytetyt kurkut

0707 00 90

pikkukurkut

Tähän alanimikkeeseen kuuluu kurkun pienikokoinen lajike, pikkukurkku (yhteen kiloon mahtuu vähintään 85 kappaletta).

0708	Tuoreet tai jäädytetyt palkokasvit, myös silvityt
0708 10 00	herneet (<i>Pisum sativum</i>) Tähän alanimikkeeseen kuuluvat kaikki <i>Pisum sativum</i> -lajin herneet, myös peltoherne eli reuherne (<i>Pisum sativum</i> var. <i>arvense</i>). Pitkäpapulajikkeet luokitellaan kuitenkin alanimikkeeseen 0708 20 00 ja <i>Cicer</i> -sukuun kuuluva kahviherne alanimikkeeseen 0708 90 00.
0708 90 00	muut palkokasvit Tähän alanimikkeeseen kuuluvat mm. HS-selityksissä nimikkeen 0708 kohdissa 3, 4, 5 ja 6 mainitut tuotteet.
0709	Muut tuoreet tai jäädytetyt kasvikset
0709 20 00	parsa Tähän alanimikkeeseen kuuluvat vain parsan (<i>Asparagus officinalis</i>) nuoret versot ("kärjet").
0709 40 00	ruoti- eli lehtiselleri Tähän alanimikkeeseen kuuluvat sellerilajikkeet <i>Apium graveolens</i> L. var. <i>dulce</i> (Mill.) Pers. (ruotiselleri eli lehtiselleri) ja <i>Apium graveolens</i> var. <i>secalinum</i> Alef. (yrttiselleri eli leikkoselleri).
0709 59 10	kantarellit Tähän alanimikkeeseen kuuluvat vain <i>Cantharellus cibarius</i> Fries- ja <i>Cantharellus friesii</i> Quélet-lajin kantarellit tai vahverot, jotka ovat yleensä keltuaisen värisiä. Samankaltaiset syötävät lajit kuten valemahvero (<i>Clitocybe aurantiaca</i>) ja mustatorvisieni (<i>Craterellus cornucopioides</i>), jota joskus käytetään herkkukaupoissa multasienien (tryffeleiden) korvikkeena, luokitellaan alanimikkeeseen 0709 59 90.
0709 59 30	tatit Tähän alanimikkeeseen kuuluvat vain <i>Boletus</i> -sukuiset tatit, erityisesti herkkutatti (<i>Boletus edulis</i>).
0709 60 10	<i>Capsicum</i>- tai <i>Pimenta</i>-sukuiset hedelmät
–	Ks. HS-selitykset, nimike 0709, ensimmäisen kappaleen 5 kohta.
0709 60 99	
0709 92 10	oliivit
ja	Oliivit, joista on puristettu öljy, mutta joiden rasva-ainepitoisuus on yli 8 % luokitellaan näihin alanimikkeisiin.
0709 92 90	
0709 99 10	salaattikasvit, muut kuin salaatit (<i>Lactuca sativa</i>) sekä sikurit ja endiivit (<i>Cichorium</i> spp.) Tähän alanimikkeeseen kuuluvat kaikki muut salaattikasvit paitsi salaatit (<i>Lactuca sativa</i>) ja sikurit ja endiivit (<i>Cichorium</i> -suvun lajit). Tähän alanimikkeeseen kuuluvat mm.: 1. vuonankaali; 2. voikukat (<i>Taraxacum officinale</i>).
0709 99 20	lehtijuurikkaat (mangoldit) ja kardonit Tähän alanimikkeeseen kuuluvat lehtijuurikkaat eli mangoldit eli lehtimangoldit (<i>Beta vulgaris</i> subvar. <i>cicla</i>) ja kardonit (<i>Cynara cardunculus</i>).
0709 99 40	kaprikset Kaprikset ovat monivuotisen okaisen pensaan (<i>Capparis spinosa</i>) nuoria, avautumattomia kukannuppuja.

0709 99 90

muut

Tähän alanimikkeeseen kuuluvat mm.:

1. okra (*Hibiscus esculentus*);
2. raparperi;
3. niittysuolaheinä (*Rumex acetosa*);
4. *Oxalis crenata* -lajin kasvit;
5. sokerijuuri (*Sium sisarum*);
6. eri krassilajit: vihanneskrassi (*Lepidium sativum*), vesikrassi (*Nasturtium officinale*), maakrassi (*Barbarea verna*), köynnöskrassi (*Tropaeolum majus*) jne.;
7. vihannesportulakka (*Portulaca oleracea*);
8. persiljat ja kirvelit, muut kuin juuripersilja ja mukulakirveli, jotka kuuluvat alanimikkeeseen 0706 90 90;
9. rakuuna (*Artemisia dracunculus*) ja kyntelit (*Satureja hortensis* eli kesäkynteli ja *Satureja montana* eli talvikynteli);
10. maustemeirami (*Origanum majorana*);
11. *Liliaceae*-heimoon kuuluvan *Muscari comosum* -lajin (eli töyhtöhelmililjan) sipulit.

On huomattava, että

- a) runsaasti tärkkelystä ja inuliinia sisältävät juuret ja mukulat luokitellaan nimikkeeseen 0714;
- b) tietyt kasvit eivät kuulu tähän alanimikkeeseen, vaikka ne ovat ihmisravinnoksi soveltuvia; näitä ovat erityisesti seuraavat kasvit:
 1. timjami (alanimikkeet 0910 99 31–0910 99 39);
 2. laakerinlehdet (alanimike 0910 99 50);
 3. mäkimeirami eli oregano (*Origanum vulgare*), ryytisalvia (*Salvia officinalis*), basilika (*Ocimum basilicum*), minttu (kaikki lajikkeet), verbenat eli rautayrtit (*Verbena*-suvun lajit), tuoksuruuta (*Ruta graveolens*), iisoppi (*Hyssopus officinalis*) ja purasruoho eli kurkkuyrtti (*Borago officinalis*), jotka kaikki luokitellaan nimikkeeseen 1211.

0710

Jäädetyt kasvikset (myös höyryssä tai vedessä keitetyt)

HS-selitysten tämän ryhmän yleisohjeiden kolmannessa kappaleessa määritellyn ilmaisun ”jäädetyt” on oltava myös Euroopan unionin tuomioistuimen asiassa 120/75 antamassa tuomiossa mainittujen edellytysten mukainen. Vastaavasti tuomioistuimen asiassa C-423/09 antamassa tuomiossa näistä edellytyksistä esittämän tulkinnan mukaan jäädetyksen on aiheutettava sellaisia merkittäviä ja peruuttamattomia muutoksia, että tuote ei enää ole luonnollisessa tilassaan.

Sen vuoksi tuotteet ovat ”jäädetyt”, kun jäädetyille tuotteille on aiheutunut jäädetyksen vuoksi sellaisia peruuttamattomia muutoksia, erityisesti solukon rakenteeseen, että ne eivät enää ole luonnollisessa tilassaan myöskään sen jälkeen, kun ne on osittain tai kokonaan sulatettu.

- 0711 Kasvikset, väliaikaisesti (esim. rikkidioksidikaasulla tai suolavedessä, rikkihapoke- tai muussa säilöntäluokassa) säilöttyinä, mutta siinä tilassa välittömään kulutukseen soveltumattomina**
- 0711 20 10 oliivit**
ja
0711 20 90 Näihin alanimikkeisiin kuuluvat tavallisesti suolaveden säilötyt oliivit, joista ei ole vielä poistettu kitkerää makua. Syötäväksi valmistetut oliivit – vaikka vain säilömällä niitä pidempään suolavedessä – eivät kuulu näihin alanimikkeisiin, vaan ne luokitellaan alanimikkeeseen 2005 70 00
- 0711 40 00 kurkut**
Tähän alanimikkeeseen kuuluvat kurkut, jotka ovat suurissa astioissa pelkästään suolaveden tai mahdollisesti etikkaa tai etikkahappoa sisältävään suolaveden säilöttyinä, mikä takaa kurkkujen väliaikaisen säilymisen kuljetuksen ja varastoinnin ajan. Kurkut eivät tässä tilassa sovellu kulutukseen. Nämä tuotteet sisältävät tavallisesti vähintään 10 painoprosenttia suolaa.
Ennen varsinaista käyttöä näitä tuotteita käsitellään tavallisesti seuraavalla tavalla, jolloin niiden luokitus muuttuu ja ne luokitellaan 20 ryhmään:
- tuotteista poistetaan osittain suola ja niihin lisätään mauste (tavallisesti etikkapohjainen mausteliemi);
 - tuotteet siirretään pienempiin säilytysastioihin (säilyke- tai lasipurkkeihin, pulloihin jne.) ja ne pastöroidaan suolan ja etikan avulla tapahtuvan stabiloinnin parantamiseksi.
- Kurkut, myös suolaveden säilötyt, jotka ovat kokonaan maitohappokäyneet, kuuluvat kuitenkin 20 ryhmään. Kurkut, jotka ovat kokonaan maitohappokäyneet, ovat tunnistettavissa siitä, että poikkileikatun kurkun koko sisus näyttää lasimaiselta, ts. jossain määrin läpikuultavalta.
- 0711 51 00 *Agaricus*-sukuiset sienet**
Tähän alanimikkeeseen kuuluvat sienet voivat olla säilöttyjä väkevään suolaliemeen, johon on lisätty etikkaa tai etikkahappoa.
- 0711 90 70 kaprikset**
Tämän alanimikkeen kaprikset on tavallisesti suolaveden säilöttyinä tynnyreissä.
- 0712 Kuivatut kasvikset, myös paloitetut, viipaloit, rouhitut tai jauhetut, mutta ei enempää valmistetut**
Tähä nimikkeeseen eivät kuulu kuivatut kasvikset, joita ei käytetä kasviksina vaan pääasiassa hajusteisiin, farmaseuttisiin tuotteisiin tai hyönteisten ja sienitautien torjunta-aineisiin tai muihin vastaaviin tarkoituksiin (nimike 1211).
- 0712 90 30 tomaatit**
Tomaattijauheen luokituksesta, ks. alanimikkeiden 2002 90 11–2002 90 99 selittävät huomautukset.
- 0712 90 90 muut**
Tähän alanimikkeeseen eivät kuulu voikukan (*Taraxacum officinale*) kuivatut lehdet ja juuret, kuivattu niittysuolaheinä (*Rumex acetosa*) ja kuivattu köynnöskrassi (*Tropaeolum majus*), joita käytetään farmaseuttisiin tuotteisiin (alanimike 1211 90 86).
- 0713 Kuivattu, silvitty palkovilja, myös kalvoton tai halkaistu**
Tämän nimikkeen tuotteet, jotka on tarkoitettu viljelyyn, ovat kasvinjalostustyön tuloksia ja ne ovat yleensä tunnistettavissa pakkauksistaan (esim. säkit, joissa on käyttötarkoituksen ilmaiseva etiketti) ja tavallista korkeammasta hinnasta.

- 0713 10 10 ja 0713 10 90** **herneet (*Pisum sativum*)**
 Alanimikkeen 0708 10 00 selittävät huomautukset koskevat soveltuvin osin näitä alanimikkeitä.
- 0713 20 00** **kahviherneet (garbanzot)**
 Tämän alanimikkeen kahviherneet ovat *Cicer*-sukuisia kasveja (lähinnä *Cicer arietinum* -lajia) riippumatta siitä, käytetäänkö niitä viljelyyn, ihmisravinnoksi tai eläinten ruokintaan.
- 0713 31 00** ***Vigna mungo* (L.) Hepper-tai *Vigna radiata* (L.) Wilczek -lajin pavut**
 Ks. alanimikkeen 0713 31 HS-alanimikeselitykset.
- 0713 32 00** **adsukipavut (*Phaseolus* tai *Vigna angularis*)**
 Adsukipavut myydään aina kuivina. Ennen kuin adsukikasvi on täysi-ikäinen, sen pavut ovat vihreitä ja niiden vesipitoisuus on suuri. Kun kasvi on kasvanut täysi-ikäiseksi, pavut muuttuvat punaisiksi ja kuiviksi.
- 0713 35 00** **lehmänpapu (*Vigna unguiculata*)**
 Tähän alanimikkeeseen kuuluu lehmänpapu (aiemmin *Dolichos sinensis* ssp. *sesquipedalis*), jota on pidettävä *Vigna*-lajin papuna. Nimet ”*Dolichos unguiculata*” ja ”*Dolichos sinensis*” ovat synonyymisiä käsitteitä, joita ei enää käytetä *Vigna*-lajin pavuista. Lehmänpavun oikea nimi on siis ”*Vigna unguiculata* (L.) Walp. ssp. *sesquipedalis*”.
- 0713 40 00** **linssit eli kylvövirvilät**
 Tähän alanimikkeeseen kuuluvat vain *Ervum*- eli *Lens*-sukujen linssikasvit, esim. linssi (*Ervum lens* eli *Lens esculenta*) ja *Ervum ervilia* -laji.
- 0713 90 00** **muut**
 Tähän alanimikkeeseen kuuluu alanimikkeeseen 0713 35 00 luokiteltavan lehmänpavun ja alanimikkeeseen 0713 60 00 luokiteltavaa kyyhkyhernettä (*Cajanus cajan*) lukuunottamatta *Dolichos*-suvun hernekasveja, kuten hyasinttipapu (*Dolichos lablab*), ”jack bean” (*Canavalia ensiformis*), *Mucuna utilis* -laji sekä guar-siemenet (*Cyamopsis tetragonoloba*).
 Tähän alanimikkeeseen eivät kuulu virnansiemenet (muut kuin *Vicia faba* -lajin) (alanimike 1209 29 45) ja lupiininsiemenet (*Lupinus*) (alanimike 1209 29 50).
- 0714** **Maniokki- (kassava-), arrow- ja salepjuuret, maa-artisokat, bataatit ja niiden kaltaiset runsaasti tärkkelystä tai inuliinia sisältävät juuret ja mukulat, tuoreet, jäädytetyt, jäädytetyt tai kuivatut, myös paloittelut tai pelleteiksi valmistetut; saagoydin**
 Ilmaisu ”pelleteiksi valmistetut” määrittellään tämän jakson 1 huomautuksessa.
- 0714 10 00** **maniokkijuuret (kassava)**
 Tähän alanimikkeeseen kuuluvat:
1. Maniokin juurimukulat, joita on kahta pääajiketta (*Manihot utilissima* ja *Manihot aipi*); kasvin juuret ovat järjestäytyneet pyörän pintojen tavoin. Korjuukypsien juurimukuloiden paino on 500 g–3 kg tai enemmän;
 2. Puristetuista maniokkijuurista tai puristetusta maniokkijuurijauhasta tai jauheesta valmistetut pelletit (ks. HS-selitykset, nimikkeen 0714 toinen kappale).
- 0714 20 10 ja 0714 20 90** **bataatit**
 Bataatit ovat ruohomaisen köynnöskasvin (*Ipomea batatas*) juurimukuloita, joiden sisus on valkoinen, keltainen tai punainen riippuen lajikkeesta.

0714 90 20

arrow- ja salepjuuret sekä niiden kaltaiset runsaasti tärkkelystä sisältävät juuret ja mukulat

Tähän alanimikkeeseen kuuluvat:

1. arrowjuuret, jotka ovat peräisin eri kasvilajeista: arrowjuuri eli nuolijuuri (*Maranta arundinacea*), *Maranta indica*, *Tacca pinnatifida* (*Taccaceae*- heimon laji), kannakasveihin kuuluva Queenslandin arrowjuuri (*Canna edulis*);
2. salepjuuret, jotka ovat peräsin *Orchis*-suvun kasvin eri lajikkeista;
3. kuolleet daalianmukulat ja muiden kukkien kuolleet juurimukulat;
4. maakastanjan (*Cyperus esculentus*), joka tunnetaan myös nimellä ”maamanteli”, mukulat.

0714 90 90

muut

Tähän alanimikkeeseen kuuluvat maa-artisokan eri lajikkeet (esim. *Helianthus tuberosus*, *Helianthus strumosus* ja *Helianthus decapetalus*) ja tärkkelyspitoinen saagoydin, jota saadaan tiettyjen palmukasvilajien rungoista (*Metroxylon*, *Rumphii*, *Raphia ruffia*, *Arenga* jne.).

SYÖTÄVÄT HEDELMÄT JA PÄHKINÄT; SITRUSHEDELMIEN JA MELONIN KUORET

Yleisohjeita

Tähän ryhmään kuuluvat mm. tislaukseen käytettävät survotut hedelmät, myös ne, joissa luonnollinen käyminen on jo alkanut.

Pastörointi ei tässä ryhmässä ole sallittua, lukuun ottamatta seuraavia:

- tämän ryhmän kuivatut hedelmät ja pähkinät;
- nimikkeen 0812 väliaikaisesti säilötyt hedelmät ja pähkinät;
- nimikkeen 0811 jäädytetyt hedelmät ja pähkinät.

Steriloidut hedelmät ja pähkinät eivät kuulu tähän ryhmään (yleensä nimike 2008).

0801 Tuoreet tai kuivatut kookos-, para- ja cashewpähkinät, myös kuorettomat

0801 21 00 parapähkinät

ja

0801 22 00

Näillä pähkinöillä on mandariinilohkoa kooltaan ja muodoltaan muistuttava kova kuori; kuoren sisällä on suuri kolmisärmäinen sydän ja sen ympärillä ruskeahko kuitumainen siemenkuori.

0802 Muut tuoreet tai kuivatut pähkinät, myös kuorettomat

0802 21 00 hasselpähkinät, myös filbertspähkinät (*Corylus spp.*)

ja

0802 22 00

Näihin alanimikkeisiin kuuluvat mm. hasselpähkinät (*Corylus avellana* -pensaas hedelmät), turkinpähkinät (*Corylus colurna* -pensaas hedelmät) ja filbertspähkinät (*Corylus maxima* -pensaas hedelmät).

0802 41 00 kastanjat (*Castanea spp.*)

ja

0802 42 00

Näihin alanimikkeisiin kuuluvat vain *Castanea*-sukuiset makeat syötävät kastanjat; näihin alanimikkeisiin eivät sen vuoksi kuulu vesipähkinät (*Trapa natans* -lajin hedelmät), jotka luokitellaan alanimikkeeseen 0802 90 85, eivätkä myöskään hevostkastanjat (*Aesculus hippocastanum*), jotka luokitellaan nimikkeeseen 2308.

0802 51 00 pistaasimantelit (pistaasipähkinät)

ja

0802 52 00

Pistaasimantelit ovat pistaasipuun (*Pistacia vera*) hedelmiä, joita viljellään pääasiallisesti Sisiliassa, Kreikassa ja Lähi-idässä.

Pienen oliivin kokoinen pistaasimanteli koostuu pehmeästä, ohuesta ja yleensä kosteasta ulkokuoresta (joka on hyvin karkeapintainen, hiukan aromaattinen ja väriltään punaruskea) ja vaaleasta puumaisesta kaksikalvoisesta kuoresta sekä pitkänomaisesta siemenestä, jossa on punaruskea siemenkuori ja vaaleanvihreä sisus sekä miellyttävä, mieto tuoksu.

0802 90 50 männynsiemenet

Tähän alanimikkeeseen kuuluu mm. pinjan siemenet (*Pinus pinea* -lajin hedelmä), myös jos ne ovat kävyissä.

0802 90 85 muut

Tähän alanimikkeeseen kuuluu mm. sembramännyn siemenet (*Pinus cembra* -lajin hedelmät), myös jos ne ovat kävyissä.

0803 Tuoreet tai kuivatut banaanit, myös jauhobanaanit

0803 10 10 tuoreet

Jauhobanaanit voivat kasvaa jopa 50 cm pituisiksi. Ne ovat kooltaan isompia ja niiden poikkileikkaus näyttää kulmikkaammalta kuin alanimikkeeseen 0803 90 10 banaanien. Jauhobanaanien sisältämä tärkkelys poikkeaa tavallisten banaanien sisältämästä tärkkelyksestä siten, että kypsyessään jauhobanaanit eivät muutu makeaksi maultaan. Jauhobanaanissa ei ole huomattavaa tuoksua eikä niitä voida syödä sellaisenaan. Ne korjataan tavallisesti vihreinä ja syödään keitettyinä.

0804 Tuoreet tai kuivatut taatelit, viikunat, ananakset, avokadot, guavat, mangot ja mangostanit

0804 40 00 avokadot

Avokadot ovat avokadupuun (*Persea americana Mill.*) hedelmiä. Ne ovat usein melko isoja ja lajikkeesta riippuen pyöreitä, päärynämuotoisia tai pitkäkaulaisten pullon muotoisia luomarjoja, joiden sisällä on joskus hyvin iso kivi. Kuori on väriltään tummanvihreä, mutta se voi olla myös karminpunainen, purppuranpunainen tai keltainen. Kuoren alla oleva tiivis malto on kypsänä vihertävänvalkoinen (kiven ympärillä vaaleampi).

0804 50 00 guavat, mangot ja mangostanit

Guavat ovat guavapuun (*Psidium guajava L.*) hedelmiä. Hedelmälihan väri on vaihteleva (vaalea, vaaleanpunainen, kermanvärinen, punertava tai vihreä) ja siinä on paljon pieniä siemeniä.

Mangot ovat mangopuun (*Mangifera indica*) hedelmiä. Mangot ovat luomarjoja, joissa on litteä kuitupintainen kivi. Mangolajikkeita on useita ja ne eroavat toisistaan painon (150 g–1 kg), makeuden ja maun (joissakin lajikkeissa on hienoinen tärpätin maku) suhteen.

Mangostanit ovat mangostanipuun (*Garcinia mangostana*) hedelmiä, jotka ovat kypsänä rusehtavan purppuranpunaisia väriltään. Paksun kuoren sisällä on valkoisia, makeita ja maultaan hyvin herkullisia siemenvaiippoja, joissa on kussakin useita siemeniä.

0805 Tuoreet tai kuivatut sitruhedelmät

0805 10 20 makeat appelsiinit, tuoreet

Tähän alanimikkeeseen kuuluvat vain *Citrus sinensis* -lajin appelsiinit.

Niihin kuuluvat mm. veri- ja puoliveriappelsiinit.

Veriappelsiinit ovat appelsiineja, joiden kuori (usein yli puolet kuoren pinta-alasta), hedelmäliha ja mehu ovat punertavanvärisiä karotiinipitoisuutensa vuoksi. Puoliveriappelsiinit ovat yleensä vähemmän punertavia; väritys näkyy vain hedelmälihassa ja mehussa.

Veriappelsiineja ovat: ”Blood ovals”, ”sanguinas redondas”, ”Navels sanguinas”, ”Sanguinelli”, ”Doubles fines”, ”Washington sanguines” eli ”improved doubles fines” eli ”large sanguines” ja ”Portuguese”.

0805 10 80 muut

Tähän alanimikkeeseen kuuluvat mm. pomeranssit eli hapanappelsiinit eli sevillanappelsiinit, jotka ovat *Citrus aurantium* -lajin hedelmiä. Niitä käytetään pääasiallisesti säilykkeiden valmistukseen.

0805 20 30 monrealit (monreales) ja satsumat

Satsumat [*Citrus reticulata Blanco* var. *unshiu (Swing)*] ovat mandariinin varhainen lajike. Iso, kellanoranssi hedelmä on mehukas, makeahko ja siemenetön.

0805 20 50

mandariinit ja wilkingit

Mandariinit (*Citrus nobilis Lour.* tai *Citrus reticulata Blanco*) eroavat appelsiineista siten, että mandariinit ovat pienempiä, litteämpiä ja löyhäkuorisia. Mandariinien hedelmälohkot ovat selvemmin erotettavissa ja niiden maku on makeampi ja aromaattisempi.

Wilkingit ovat Willow leaf mandarin- ja Temple mandarin- eli King mandarin- (jalostus)lajikkeiden risteytyksiä (Temple mandarin -lajike on puolestaan mandariinin ja pomeranssin risteytys). Wilkingit muistuttavat mandariineja, mutta ovat isompia ja suippokärkisiä.

0805 20 70

tangeriinit

Tähän alanimikkeeseen kuuluvat tangeriinit (*Citrus reticulata Blanco* var. *tangerina*).

0805 20 90

muut

Tähän alanimikkeeseen kuuluvat mm.:

1. tangelot eli tangeriinin ja greipin risteytykset;
2. ortaniikit eli appelsiinin ja tangeriinin risteytykset;
3. ”malaquinas” eli appelsiinin ja mandariinin risteytykset;
4. tangorit.

0805 40 00

greipit ja pomelot

Tähän alanimikkeeseen kuuluvat pomelot (*Citrus grandis*) ja greipit (*Citrus paradisi*). Näillä hedelmillä on vaaleankeltainen kuori ja ne ovat yleensä kooltaan suurempia kuin appelsiinit ja muodoltaan hiukan litteitä. Niiden hedelmäliha on väriltään keltainen tai vaaleanpunertava ja maultaan hapan.

0805 50 90

limetit (*Citrus aurantifolia*, *Citrus latifolia*)

Tähän alanimikkeeseen kuuluvat kaikki *Citrus aurantifolia* ja *Citrus latifolia* -lajin lajikkeet.

Limetit ovat pieniä, lähes pyöreitä tai munan muotoisia hedelmiä, joiden ohut vihreä tai vihreänkeltainen kuori on tiukasti kiinni hedelmälihassa. Mehukas sisus on vihreä ja hyvin hapan.

0805 90 00

muut

Tähän alanimikkeeseen kuuluvat mm.:

1. sukaattisitrunit (*Citrus medica*), jotka ovat kuin suuria sitruunoita, joiden kuori on hyvin paksu ja kyhmyinen. Hedelmäliha on hapahko ja voimakkaasti tuoksuva. Kandeerattuja sukaattisitrunit kuoria käytetään paljon kakkujen ja makeisten valmistuksessa;
2. kumkvatit (*Fortunella japonica*, *F. hindsii* ja *F. margarita*), jotka ovat suuren oliivin kokoisia pyöreitä tai pitkulaisia (myös päistään pyöreitä) hedelmiä, joilla on sileä kuori. Sisus on vähälihainen ja hiukan hapan. Kuori on makea ja sitä syödään raakana tai soseena. Myös kumkvatteja käytetään joskus makeisten valmistuksessa;
3. ”chinotto” (*Citrus aurantium* var. *myrtifolia*);
4. bergamotit (*Citrus aurantium* var. *bergamia*), joka on vaaleankeltainen ja päärynänmuotoinen, hiukan happamen makuinen appelsiinilaji. Bergamotista valmistetaan pääasiallisesti eteeristä öljyä;
5. pomeliinit (*Citrus grandis Osbeck* × *Citrus paradisi Macf.*), jotka ovat hapottoman pomelon ja valkean greipin risteymiä ja joiden paksu kuori on joko kirkaanvihreä tai kullavärinen; ne ovat hieman suurempia kuin greipit, mutta niissä on vähemmän siemeniä ja niiden maku on makeampi.

0806 Tuoreet tai kuivatut viinirypäleet

0806 10 10 syötäväiksi tarkoitetut viinirypäleet

Syötäväiksi tarkoitetut viinirypäleet eroavat viinin valmistukseen tarkoitetuista rypäleistä sekä ulkonäöltään että pakkaustavaltaan. Syötäväksi tarkoitetut viinirypäleet pakataan yleensä laatikoihin, pahvirasioihin, sälelaatikoihin tai pieniin suljettuihin kantokoreihin; viinin valmistukseen tarkoitettua rypäleitä taas isoihin koreihin, avoimiin pakkauslaatikoihin tai saaveihin, joissa rypäleet ovat usein tiivistä pakattuina, murskattuina tai puolittain mehuksi puristettuina.

0806 20 10 korintit

Korintit ovat Korinthiaki N.- eli *Black Corinth* -(jalostus)lajikkeiden (*Vitis vinifera* L.) viinirypäleistä saatavia kuivattuja tuotteita. Ne ovat pieniä, pyöreitä, kannattomia, lähes siemenettömiä ja hyvin makeita, ja niiden tummanpurppura väri häivähtää mustaan.

0806 20 30 sultanarusinat

Sultanarusinat ovat Soultanina B.- eli *Thompson seedless* -(jalostus)lajikkeiden (*Vitis vinifera* L.) viinirypäleistä saatavia kuivattuja tuotteita. Ne ovat siemenettömiä, keskikokoisia ja makeita, ja niiden kullankeltainen väri häivähtää ruskeaan.

0806 20 90 muut

Tähän alanimikkeeseen kuuluvat kaikki muut kuivatut viinirypäleet kuin korintit ja sultanarusinat.

Kuivatut muskattirypäleet ovat Moschato Alexandreas B.- eli *Muscatel*- tai *Malaga* -(jalostus)lajikkeiden (*Vitis vinifera* L.) viinirypäleistä saatavia kuivattuja tuotteita. Ne sisältävät siemeniä.

0807 Tuoreet melonit (myös vesimelonit) ja papaijat

0807 11 00 vesimelonit

Vesimelonit ovat *Citrullus vulgaris* Schrad -lajin hedelmiä. Ne voivat kasvaa jopa 20 kg painoisiksi. Hyvin mehukas hedelmäliha, joka ei ole kovin makea, on väriltään yleensä kirkkaanpunainen ja sisältää mustia siemeniä.

0807 19 00 muut

Tähän alanimikkeeseen kuuluvat mm. *Cucumis melo* -lajin hedelmät, joita on useita lajikkeita, erityisesti verkkomeloni (var. *reticulatus* Naud.), jonka kuorella on verkkomainen kuvio, hunajameloni (var. *saccharus* Naud.), jolla on myös verkkokuvioinen kuori, cantalupomeloni (var. *cantalupensis* Naud.), jolla on rosoinen ja nystermäinen kuori, Casaba-meloni (var. *inordorus* Naud.) ja ”sileäkuorinen meloni” (smooth-skinned melon). Hedelmä on tavallisesti pullea, pyöreä tai ovaalinmuotoinen ja sileä- tai rosokuorinen. Kellanoranssi tai valkoinen hedelmäliha on kiinteä, mehukas ja makea. Hedelmän säikeisessä, ontossa ytimessä on runsaasti ovaalinmuotoisia litteitä siemeniä, jotka ovat kellanvaaleita ja kiiltäviä.

0807 20 00 papaijat

Papaijat (*Carica papaya*) ovat pitkulaisia tai pyöreitä, sileitä tai hiukan uurteisia hedelmiä. Kypsän hedelmän väri vaihtelee kellanvihreästä oranssiin ja paino muutamasta sadasta grammasta useaan kiloon. Melonin kaltaisen, keltaisesta oranssiin vivahtavan hedelmälihan makeus ja tuoksu vaihtelee ja sen sisällä olevassa ontelossa on runsaasti pyöreitä mustia siemeniä kiinnittyneinä hedelmälihaan.

- 0808 Tuoreet omenat, päärynät ja kvittenit**
- 0808 10 10 omenasiiderin tai omenamehun valmistukseen tarkoitettut, irtotavarana, tullattaessa 16.9.–15.12.**
Tähän alanimikkeeseen kuuluvat omenat, jotka ulkomuotonsa ja ominaisuuksiensa vuoksi voidaan käyttää vain juomien, myös käyneiden, valmistukseen (luokittelemattomat ja lajittelemattomat, yleensä luokiteltuja hedelmiä pienemmät omenat, jotka ovat happamen tai karvaan makuisia, huonolaatuisia jne.). Ne on kuljetettava irtotavarana, ilman erottelijoita (esim. junavaunussa, isoissa säilytysastioissa, kuorma-autoissa tai proomuissa).
- 0808 30 10 päärynäsiiderin tai päärynämehun valmistukseen tarkoitettut, irtotavarana, tullattaessa 1.8.–31.12.**
Alanimikkeen 0808 10 10 selittävät huomautukset koskevat soveltuvin osin tätä alanimikettä.
- 0809 Tuoreet aprikoosit, kirsikat, persikat (myös nektariinit), luumut ja oratuomenmarjat**
- 0809 21 00 kirsikat**
ja
0809 29 00
Näihin alanimikkeisiin kuuluvat kaikki kirsikkalajikkeet (myös villikirsikat), erityisesti hapankirsikka (*Prunus cerasus*), moreellit (*Prunus cerasus* var. *austera*), sydänkirsikat (*Prunus avium* var. *juliana*) ja kiinteämaltoiset sydänkirsikat (*Prunus avium* var. *duracina*) ja imeläkirsikka (*Prunus avium* eli *Cerasus avium*).
- 0809 30 10 persikat, myös nektariinit**
ja
0809 30 90
Toisin kuin persikat, nektariinit ovat sileäpintaisia.
- 0809 40 90 oratuomenmarjat**
Oratuomenmarjat ovat oratuomen (*Prunus spinosa*) hedelmiä.
- 0810 Muut tuoreet hedelmät**
- 0810 20 10 vadelmat**
Tähän alanimikkeeseen kuuluvat mm. *Rubus idaeus*, *Rubus illecebrosus*, *Rubus occidentalis* ja *Rubus strigosus* -lajin hedelmät. Toiset lajikkeet ovat punaisia, toiset valkoisia.
- 0810 30 10 mustaherukat**
Tähän alanimikkeeseen kuuluvat *Ribes nigrum* L. -lajin pyöreät hedelmät.
- 0810 30 30 punaherukat**
Tähän alanimikkeeseen kuuluvat *Ribes rubrum* L. -lajin hedelmät.
- 0810 40 10 puolukat (*Vaccinium vitis-idaea* -lajin hedelmät)**
Puolukat ovat väriltään punaisia tai vaaleanpunaisia.
- 0810 40 30 mustikat (*Vaccinium myrtillus* -lajin hedelmät)**
Mustikat ovat väriltään sinimustia.
- 0810 50 00 kiivit**
Tähän alanimikkeeseen kuuluvat lajien *Actinidia chinensis* Planch. ja *Actinidia deliciosa* kiivit.
Nämä munankokoiset hedelmät ovat mehukkaita, makeankarvaita ja niillä on karvainen vihertävänruskea kuori.

0810 90 20**tamarindit, cashew-omenat, jakkipuun hedelmät, litsit ja sapotillat, passiohedelmät, karambolat ja pitahaijat (pitahaya)**

Tamarindit (*Tamarindus indica* ja *Tamarindus officinalis* -lajin hedelmät) luokitellaan alanimikkeeseen 0813 40 65, mikäli ne ovat siinä muodossa kuin ne tavallisesti esitetään tullattavaksi kansainvälisessä kaupankäynnissä (palot tai pelkkä sisus, jossa ei ole lisättyä sokeria tai muita aineita ja jota ei ole muuten käsitelty).

Jakkipuun hedelmä on *Artocarpus heterophylla* tai *Artocarpus integrifolia* -lajin hedelmä. Litsi on *Litchi chinensis* -lajin hedelmä. Sapotilla on *Achras sapota* -lajin hedelmä.

Tähän alanimikkeeseen kuuluvat mm. passiohedelmät eli granadillat eli passionit (esim. ”maracuja”), esim. seuraavat lajit: punapassioni (*Passiflora edulis*), jättipassioni (*Passiflora quadrangularis*) ja makea granadilla (*Passiflora ligularis*).

0810 90 75**muut**

HS-selityksissä nimikettä 0810 koskevien selitysten toisen kappaleen 8 kohdassa mainittujen tuotteiden (litsit ja sapotillat pois luettuina) lisäksi tähän alanimikkeeseen kuuluvat mm.:

1. mansikkapuun hedelmät (*Arbutus unedo* -lajin hedelmät);
2. happomarjat (*Berberis vulgaris* -lajin hedelmät);
3. tyrnimarjat (*Hippophaë rhamnoides* -lajin hedelmät);
4. pihlajanmarjat (esim. *Sorbus domestica* ja *Sorbus aria* -lajin hedelmät);
5. *Annona*-lajien hedelmät (*Annona cherimola* [kirimoija] ja *Annona reticulata* [häränsydän eli Ramphal]);
6. *Physalis*-suvun eri lajit (*Physalis alkekengi* -lajin [lyhtykoiso eli lyhtykukka eli juutalaiskirsikka] ja *Physalis pubescens* -lajin hedelmät);
7. Flacourtia-hedelmät (*Flacourtia cataphracta* ja *Idesia polycarpa* -lajin hedelmät);
8. mispelit (*Mespilus germanica* -lajin hedelmät) ja lokvatit (*Eriobotrya japonica* -lajin hedelmät);
9. *Sapotaceae*-heimoon kuuluvien eri lajien hedelmät, esim. sapotat (*Lucuma mammosa* -lajin hedelmät), lukuun ottamatta sapotilloja, jotka luokitellaan alanimikkeeseen 0810 90 20;
10. *Actinidia*-suvun syötävät lajit, muut kuin kiivit (*Actinidia chinensis* Planch. tai *Actinidia deliciosa*), jotka luokitellaan alanimikkeeseen 0810 50 00.
11. *Sapindaceae*-heimoon kuuluvien eri lajien hedelmät, esim. rambutanit (*Nephelium lappaceum*) ja pulasaanit (*Nephelium mutabile*), lukuun ottamatta litsejä (*Litchi chinensis*), jotka luokitellaan alanimikkeeseen 0810 90 20.

0811**Jäädetyt hedelmät ja pähkinät, keittämättömät tai vedessä tai höyryssä keitetyt, myös lisättyä sokeria tai muuta makeutusainetta sisältävät**

HS-selitysten tämän ryhmän yleisohjeiden toisessa kappaleessa määritellyn ilmaisun ”jäädetty” on oltava myös Euroopan unionin tuomioistuimen asiassa 120/75 antamassa tuomiossa mainittujen edellytysten mukainen. Vastaavasti tuomioistuimen asiassa C-423/09 antamassa tuomiossa näistä edellytyksistä esittämän tulkinnan mukaan jäädytyksen on aiheutettava sellaisia merkittäviä ja peruuttamattomia muutoksia, että tuote ei enää ole luonnollisessa tilassaan.

Sen vuoksi tuotteet ovat ”jäädettyjä”, kun jäädytetyille tuotteille on aiheutunut jäädytyksen vuoksi sellaisia peruuttamattomia muutoksia, erityisesti solukon rakenteeseen, että ne eivät enää ole luonnollisessa tilassaan myöskään sen jälkeen, kun ne on osittain tai kokonaan sulatettu.

Alanimikkeissä käytetystä ilmaisusta ”sokeripitoisuus”, ks. tämän ryhmän 1 lisähuomautus.

0811 20 31

vadelmat

Ks. alanimikkeen 0810 20 10 selittävät huomautukset.

0811 20 39

mustaherukat

Ks. alanimikkeen 0810 30 10 selittävät huomautukset.

0811 20 51

punaherukat

Ks. alanimikkeen 0810 30 30 selittävät huomautukset.

9 RYHMÄ

KAHVI, TEE, MATE JA MAUSTEET

Yleisohjeita

Maustesekoitusten ja mausteiden, joihin on lisätty muita aineita, luokittelut määritellään tämän ryhmän 1 huomautuksessa.

Edellä mainitun huomautuksen mukaisesti 9 ryhmään eivät kuulu maustesekoitukset, joihin on lisätty aineita, joilla ei ole mausteen olennaisia ominaisuuksia. Jos tällaiset sekoitukset ovat maustamisvalmisteita, ne luokitellaan nimikkeeseen 2103. HS-selitysten tämän ryhmän yleisohjeiden kuudennessa ja seitsemännessä kappaleessa määritellään mausteista tai kokonaisista, viipaloituista, murskatuista tai jauhetuista kasveista, kasvinosista, siemenistä, hedelmistä tai pähkinöistä tai muiden ryhmien (7, 11, 12 jne.) lajeista koostuvat sekoitukset, joita käytetään joko juomien välittömään maustamiseen tai juomien valmistuksessa käytettävien utteiden valmistamiseen.

Kasvinosien jäänteet ja jätteet, joita välttämättä syntyy mausteiden korjuun ja sitä seuraavan käsittelyn (esim. lajittelun tai kuivauksen) tai varastoinnin tai kuljetuksen aikana, luokitellaan alanimikkeeseen ”murskaamattomat ja jauhamattomat”, paitsi jos tuote on selvästi tarkoituksellisen hienontamisen tulos (ilmenee esim. tasakoosteisuutena).

Tämän ryhmän eri nimikkeissä käytetyllä ilmaisulla ”murskatut tai jauhetut” ei tarkoiteta paloiksi leikattua tuotetta.

0901 Kahvi, myös paahdettu tai kofeiiniton; kahvinkuoret ja -kalvot; kahvinkorvikkeet, joissa on kahvia, sen määrästä riippumatta

0901 11 00 paahtamaton kahvi

ja
0901 12 00 Näihin alanimikkeisiin kuuluvat kaikki paahtamattomat kahvit, myös kofeiinittomat (sekä pavut että pavunpalat, jotka on eroteltu lajittelussa, seulonnassa jne.) ja muuhun kuin kahvin valmistukseen tarkoitetut (esim. kofeiinin uuttamiseen tarkoitetut).

0901 11 00 kofeiinipitoinen

Tähän alanimikkeeseen kuuluu paahtamaton kahvi, josta ei ole uutettu kofeiinia pois.

0901 12 00 kofeiiniton

Tähän alanimikkeeseen kuuluu paahtamaton kahvi, josta on uutettu kofeiini. Yleensä tällä tavoin käsitelty kahvi sisältää kofeiinia enintään 0,2 prosenttia kuiva-aineen painosta.

0901 21 00 paahdettu kahvi

ja
0901 22 00 Näihin alanimikkeisiin kuuluu alanimikkeiden 0901 11 00 ja 0901 12 00 selittävässä huomautuksessa määritelty kahvi, joka on paahdettu (myös märkämenetelmällä ennen paahtoa käsitelty), myös jauheena tai puristeena.

0901 21 00 kofeiinipitoinen

Alanimikkeen 0901 11 00 selittävät huomautukset koskevat soveltuvin osin tätä alanimikettä.

0901 22 00 kofeiiniton

Alanimikkeen 0901 12 00 selittävät huomautukset koskevat soveltuvin osin tätä alanimikettä.

- 0901 90 10 kahvinkuoret ja -kalvot**
 Kuorilla tarkoitetaan kahvipuun marjan siemenkuorta, jonka sisällä on tavallisesti kaksi papua. Kalvoilla tarkoitetaan papua ympäröivää pergamentti- ja hopeakalvoa. Pergamenttikalvo poistetaan ennen paahtoa ja hopeakalvo paahton aikana.
- 0901 90 90 kahvia sisältävät kahvinkorvikkeet**
 Tähän alanimikkeeseen kuuluvat HS-selityksissä nimikkeen 0901 kohdassa 5 mainitut tuotteet. Nämä sekoitukset voi olla jauhettuja tai jauhamattomia tai jopa puristettuja.
- 0904 Piper-sukuinen pippuri; kuivatut, murskatut tai jauhetut Capsicum- tai Pimenta-sukuiset hedelmät**
- 0904 11 00 murskaamaton ja jauhamaton**
 Tähän alanimikkeeseen kuuluvat HS-selityksissä nimikkeen 0904 kohdassa 1 mainitut tuotteet. On huomattava, että tähän alanimikkeeseen kuuluvat myös rikkoutuneet pippurinmarjat ja pippurin palaset, jos niitä ei ole tarkoituksella jauhettu tai murskattu. Tämä koskee myös epäpuhtaasta pippurista koostuvaa maustepölyä tai -jätettä.
 Tähän alanimikkeeseen kuuluvat myös viinietikkaan tai suolaveteen säilötyt viherpippurit, myös ne, joihin on lisätty pieniä määriä sitruunahappoa.
- 0904 21 10 Capsicum- tai Pimenta-sukuiset hedelmät**
 –
0904 22 00 Näihin alanimikkeisiin kuuluvat HS-selityksissä nimikkeen 0904 kohdassa 2 mainitut kuivatut, murskatut tai jauhetut tuotteet.
- 0904 21 10 makeat ja miedot paprikat (Capsicum annuum)**
 Tämän alanimikkeen paprikat (*Capsicum annuum*) ovat suhteellisen isokokoisia ja maultaan makeita (mutta eivät polttavia). Niitä on erivärisiä. Tähän alanimikkeeseen kuuluvat ainoastaan kuivat kokonaiset tai paloittelut paprikat, mutta eivät murskatut eivätkä jauhetut.
- 0906 Kaneli ja kanelinnuput**
- 0906 11 00 murskaamattomat ja jauhamattomat**
 ja
0906 19 00 Näihin alanimikkeisiin kuuluvat esim.:
1. kanelinkuoren suikaleet, jotka ovat sisäkkäin kiertyneitä ja jopa 110 cm pitkiä tankoja;
 2. kanelitangoista leikatut tietyn mittaiset palat (yleensä 5–10 cm);
 3. eripituiset ja -levyiset kuoren palat kuten ”quillings” (standardipituisten kanelitankojen leikkaamisessa syntyneitä paloja ja jätettä), ”featherings” ja ”chips” (pieniä kanelinkuoren paloja, joita syntyy kuorinnan yhteydessä ja joita käytetään erityisesti kaneliöljyn valmistukseen).
- 0906 11 00 kaneli (Cinnamomum zeylanicum Blume)**
 Ks. alanimikkeen 0906 11 HS-alanimikeselitykset.
- 0907 Mausteneilikka (hedelmät, kukannuput ja kukkavarret)**
 Tähän nimikkeeseen kuuluu myös murskattu ja jauhettu mausteneilikka.

0908	Muskottipähkinä, muskottikukka ja kardemumma
0908 11 00	murskaamaton ja jauhamaton Ks. HS-selitykset, nimike 0908, a kohta. Tähän alanimikkeeseen kuuluvat muskottipuun (<i>Myristica fragrans</i>) hedelmien siemenet. Tähän alanimikkeeseen kuuluvat myös haihtuvien öljyjen tai resinoidien teolliseen valmistukseen tarkoitettut kokonaiset muskottipähkinät, jotka usein suojataan hyönteisiltä kalkkiliuoskäsittelyllä, sekä huonompilaatuiset muskottipähkinät, jotka ovat kuihtuneita tai sadonkorjuussa vahingottuneita ja jotka myydään nimellä ”jäte”, ”BWP” (rikkoutuneet, matoiset, punkkiset) tai ”vialliset”.
0908 21 00 ja 0908 22 00	muskottikukka Ks. HS-selitykset, nimike 0908, b kohta.
0908 31 00 ja 0908 32 00	kardemumma Ks. HS-selitykset, nimike 0908, c kohdan 1–4 alakohdat.
0909	Aniksen, tähtianiksen, fenkolin (saksankuminan), korianterin, roomankuminan tai kuminan hedelmät ja siemenet; katajanmarjat
0909 21 00 ja 0909 22 00	korianteri Ks. HS-selitykset, nimike 0909, ensimmäinen ja kolmas kappale. Korianterin hedelmät (”siemenet”) ovat vaalean kellanruskeita ja pyöreitä. Ne ovat makeita ja hieman pistävän makuisia.
0909 31 00 ja 0909 32 00	roomankumina (<i>Cuminum cyminum</i>) Ks. HS-selitykset, nimike 0909, ensimmäinen ja kolmas kappale. Roomankuminan siemenet ovat ovaalinmuotoisia ja rosokuoria.
0909 61 00 ja 0909 62 00	anis, tähtianis, kumina ja fenkoli (saksankumina); katajanmarjat Ks. HS-selitykset, nimike 0909. Kuminan siemenet ovat pitkänomaisia, munanmuotoisia ja rosokuoria.
0910	Inkivääri, sahrami, kurkuma, timjami, laakerinlehdet, curry ja muut mausteet
0910 11 00 ja 0910 12 00	inkivääri Ks. HS-selitykset, nimike 0910, a kohta. Näihin alanimikkeisiin kuuluvat tuoreet, kuivatut tai murskatut inkiväärin (<i>Amomum zingiber</i> L.) juurakot. Näihin alanimikkeisiin kuuluvat sekä ns. musta inkivääri (kuorimaton) että ns. valkoinen inkivääri (kuorittu).
0910 20 10 ja 0910 20 90	sahrami Ks. HS-selitykset, nimike 0910, b kohta.
0910 30 00	kurkuma Ks. HS-selitykset, nimike 0910, c kohta. Tavallisesti myydään ”pyöreää” kurkumaa, joka on peräisin kurkuman juurakon isosta ja pyöreästä pääjuuresta, kun taas ovaalin- tai lieriönmuotoisista sivujuurista saadaan ”pitkää” kurkumaa.
0910 91 05 – 0910 91 90	tämän ryhmän 1 huomautuksen b alakohdassa tarkoitettut sekoitukset Ks. HS-selitykset, nimike 0910, e ja g kohta.

- 0910 91 05** **curry**
Curryjauheet on kuvattu HS-selityksissä nimikkeen 0910 kohdassa e. Näihin sekoituksiin lisätyt vähäiset määrät muita aineita (suolaa, sinapinsiemeniä, jauhettuja palkokasveja) eivät muuta curryjauheiden luokitusta.
- 0910 99 31** **timjami**
–
0910 99 39 Näihin alanimikkeisiin kuuluu monia timjamilajeja [*Thymus vulgaris*, *Thymus zygis*, *Thymus serpyllum* L. eli kangasajuruoho (villitimjami)], myös kuivattuina.
- 0910 99 31** **kangasajuruoho (villitimjami) (*Thymus serpyllum* L.)**
Tähän alanimikkeeseen kuuluu vain *Thymus serpyllum* L. -lajin timjami.
- 0910 99 33** **muu**
Tähän alanimikkeeseen kuuluvat *Thymus vulgaris* ja *Thymus zygis* -lajin kerätyt ja kuivatut lehdet ja kukat.
- 0910 99 50** **laakerinlehdet**
Tähän alanimikkeeseen kuuluvat laakeripuun (*Laurus nobilis*) lehdet, myös kuivattuina.
- 0910 99 91** **muut**
ja
0910 99 99 Näihin alanimikkeisiin kuuluvat tillinsiemenet (*Anethum graveolens*), ”Kani” ja *Xylopiya aethiopica* -lajin hedelmistä valmistettu mauste, ns. ”neekeripippuri”.
- Näihin alanimikkeisiin ei kuitenkaan luokitella seuraavia tuotteita, vaikka niitä yleisesti käytetäänkin mausteina:
- a) sinapinsiemenet (nimike 1207);
 - b) kaikki galangajuuret (nimike 1211);
 - c) saflorin (*Carthamus tinctorius* tai *Carthamus oxyacantha* tai *Carthamus palaestinus*) kukista tehty väriaine, joka on punaisempaa kuin aidosta saframista tehty (nimike 1404).
- Monet maustamiskasvit, jotka eivät varsinaisesti ole mausteita, luokitellaan tämän ryhmän sijasta erityisesti 7 ja 12 ryhmiin (ks. näiden ryhmien selittävät huomautukset).

10 RYHMÄ

VILJA

Yleisohjeita

Kuivatut viljantähkät (esim. maissi), jotka on valkaistu, värjätty, kyllästetty tai muulla tavalla valmistettu koristetarkoituksiin, luokitellaan alanimikkeeseen 0604 90 99.

Tähän ryhmään luokitellaan myös vilja, joka on lämpökäsittely säilöntätarkoituksessa, vaikka käsittelyn seurauksena jyvät saattavat osittain gelatinoitua ja joskus räjähtää. Osittainen gelatinoituminen (esigelatinoituminen) tapahtuu kuivauksen yhteydessä ja vain pienelle osalle jyivistä. Tärkkelyksen muuntaminen ei ole lämpökäsittelyn tavoite vaan pelkkä sivuvaikutus. Tällä käsittelyllä ei pidä ymmärtää tarkoitettavan 10 ryhmän 1 huomautuksen B kohdassa tarkoitettua ilmaisua ”muulla tavalla valmistettu”.

1001 Vehnä sekä vehnän ja rukiin sekavilja

1001 11 00 makaroni- eli durumvehnä

ja
1001 19 00 Ks. tämän ryhmän 1 alanimikehuomautus ja HS-selitykset, nimike 1001, ensimmäinen kappale, 2 kohta.

1001 91 20 tavallinen vehnä sekä vehnän ja rukiin sekavilja, siemenvilja

Siemenvilja on valikoitua viljaa ja se voidaan yleensäkin tunnistaa pakkausten (esim. säkit, joissa on käyttötarkoituksen ilmaiseva nimilappu) ja korkeamman hinnan mukaan.

Nämä siemenet voidaan käsitellä niiden suojaamiseksi tuholaisilta ja linnuilta.

1003 Ohra

1003 10 00 siemenvilja

Ks. alanimikkeen 1001 91 20 selittävät huomautukset.

1006 Riisi

Ks. tämän ryhmän 1 lisähuomatus.

1008 Tattari, hirssi ja kanariansiemenet; muu vilja

1008 60 00 ruisvehnä

Ruisvehnä on vehnän ja rukiin risteyttämisestä syntynyt hybridilaji. Ruisvehnän siemen on tavallisesti isompi ja pitkänomaisempi kuin rukiinsiemen ja usein isompi ja pitkänomaisempi kuin vehnänsiemen. Ruisvehnän siemenen uloin kerros on ryppyinen.

11 RYHMÄ

MYLLYTEOLLISUUSTUOTTEET; MALTAAT; TÄRKKELYS; INULIINI; VEHNÄGLUTEENI

Lisähuomautus 2 Tämän ryhmän 2 lisähuomautusta sovelletaan kookospähkinän osalta ainoastaan kookospähkinästä valmistettuihin hienoon jauhoon, karkeaan jauhoon ja jauheeseen. Raastetut ja kuivatut kookospähkinän sydämet luokitellaan alanimikkeeseen 0801 11 00, eivätkä ne kuulu nimikkeeseen 1106 edes silloin, kun ne täyttävät tämän ryhmän 2 lisähuomautuksen b alakohdassa vahvistetut vaatimukset.

Raastetut ja kuivatut kookospähkinän sydämet esitetään tullille viipaleina, pieninä palasina tai ohuina suikaleina. Kookospähkinästä valmistetut hieno jauho, karkea jauho ja jauhe koostuvat hienoista hiukkasista.

1101 00 **Hienot vehnäjauhot sekä vehnän ja rukiin sekajauhot**

Ks. tämän ryhmän 2 huomautus.

Tämän nimikkeen jauhot voivat sisältää pieniä määriä suolaa (yleensä enintään 0,5 %) sekä pieniä määriä amylaasia, jauhettuja viljanalkioita ja paahdettua mallasta.

1102 **Muut hienot viljajauhot kuin vehnäjauhot tai vehnän ja rukiin sekajauhot**

Ks. tämän ryhmän 2 huomautus.

Tämän nimikkeen jauhot voivat sisältää pieniä määriä suolaa (yleensä enintään 0,5 %) sekä pieniä määriä amylaasia, jauhettuja viljanalkioita ja paahdettua mallasta.

1102 20 10 **maissijauho**

ja

1102 20 90

Rasvapitoisuuden määrittämisessä sovelletaan komission asetuksen (EY) N:o 152/2009 (EUVL L 54, 26.2.2009, s. 1) liitteen III osastossa H määrättyä analyttistä menetelmää komission asetuksen (ETY) N:o 1748/85 (EYVL L 167, 27.6.1985, s. 26) mukaisesti.

Näihin alanimikkeisiin kuuluu myös ”masa-jauhoksi” kutsuttu maissijauho, joka saadaan ”seisottamalla” (”nixtamalisation”), jolloin maissinjyviä keitetään ja liotetaan kalsiumhydroksidiliuoksessa, jonka jälkeen ne kuivataan ja jauhetaan.

Mitkä tahansa lisäkäsittelyt, kuten paahtaminen, johtavat kuitenkin tällaisen tuotteen sulkemiseen pois nimikkeestä 1102 (tavallisesti 19 ryhmä).

1103 **Viljarouheet, karkeat viljajauhot ja viljapelletit**

1103 11 10 **rouheet ja karkeat jauhot**

—

1103 19 90

1. Ks. tämän ryhmän 2 ja 3 huomautukset.
2. Ks. HS-selitykset, nimikkeen 1103 kuusi ensimmäistä kappaletta.
3. — Tuotteet, jotka eivät täytä tämän ryhmän 3 huomautuksessa asetettuja seulan läpäisyä koskevia vaatimuksia, luokitellaan nimikkeeseen 1104.
— Tuotteet, jotka täyttävät tämän ryhmän 3 huomautuksessa asetetut seulan läpäisyä koskevat vaatimukset, mutta jotka ovat hiottuja (”pyörästettyjä”), ts. pyöreänmuotoisia jyvänpaloja, luokitellaan johonkin nimikkeeseen 1104 hiottuja jyviä koskeviin alanimikkeisiin.

<p>1103 13 10 ja 1103 13 90</p>	<p>maissia</p> <p>Rasvapitoisuuden määrityksestä, ks. alanimikkeiden 1102 20 10 ja 1102 20 90 selittävät huomautukset.</p> <p>Näihin alanimikkeisiin kuuluu myös ”masa-jauhoksi” kutsuttu rouhe ja karkea jauho maissista, joka saadaan ”seisottamalla” (”nixtamalisation”), jolloin maissinjyviä keitetään ja liotetaan kalsiumhydroksidiliuoksessa, jonka jälkeen ne kuivataan ja jauhetaan.</p> <p>Mitkä tahansa lisäkäsittelyt, kuten paahtaminen, johtavat kuitenkin tällaisen tuotteen sulkemiseen pois nimikkeestä 1103 (tavallisesti 19 ryhmä).</p>
<p>1103 20 25 – 1103 20 90</p>	<p>viljapelletit</p> <p>Ks. HS-selitykset, nimikkeen 1103 viimeinen kappale.</p>
<p>1104</p>	<p>Muulla tavoin käsitellyt viljanjyvät (esim. kuoritut, valssatut, hiutaleiksi valmistetut, pyöristetyt, leikatut tai karkeasti rouhitut), ei kuitenkaan nimikkeen 1006 riisi; viljanjyvien alkiot, kokonaiset, valssatut, hiutaleiksi valmistetut tai jauhetut</p> <p>Hiutaleiksi valmistetut viljanjyvät, jotka kuuluvat alanimikkeisiin 1104 12 90, 1104 19 69 ja 1104 19 91, on ensin kuorittu ja valssattu.</p>
<p>1104 22 40 – 1104 29 89</p>	<p>muut käsitellyt viljanjyvät (esim. kuoritut, pyöristetyt, leikatut tai karkeasti rouhitut)</p> <p>Ks. HS-selitykset, nimike 1104, 2–5 kohdat.</p>
<p>1104 22 50</p>	<p>pyöristetyt</p> <p>HS-selityksissä nimikkeen 1104 toisen kappaleen kohdassa 4 mainittujen ”pyöristettyjen” eli hiottujen jyvien lisäksi tähän alanimikkeeseen kuuluvat hiottu jyvän palat, jotka ovat muodoltaan pyöreitä jyväsiä.</p>
<p>1104 22 95</p>	<p>muut</p> <p>Tähän alanimikkeeseen kuuluvat kuorimattomista viljanjyvistä hienontamalla valmistetut tuotteet, jotka eivät täytä tämän ryhmän 3 huomautuksessa asetettuja seulan läpäisyä koskevia vaatimuksia.</p>
<p>1104 23 40</p>	<p>kuoritut, myös leikatut tai karkeasti rouhitut; pyöristetyt</p> <p>Ilmaisu ”pyöristetyt” määritellään ks. alanimikkeen 1104 22 50 selittävässä huomautuksessa.</p>
<p>1104 23 98</p>	<p>muut</p> <p>Ks. alanimikkeen 1104 22 95 selittävät huomautukset.</p> <p>Rikkoutuneet maissinjyvät, jotka on otettu talteen puhdistettujen kuorimattomien maissinjyvien seulonnan yhteydessä ja jotka täyttävät tämän ryhmän 2 huomautuksen A kohdassa asetetut vaatimukset, luokitellaan tähän alanimikkeeseen jyvänä, jotka on ”ainoastaan karkeasti rouhittu”.</p>
<p>1104 29 05</p>	<p>pyöristetyt</p> <p>Ks. alanimikkeen 1104 22 50 selittävät huomautukset.</p>
<p>1104 29 08</p>	<p>muut</p> <p>Ks. alanimikkeen 1104 22 95 selittävät huomautukset. .</p>
<p>1104 29 30</p>	<p>pyöristetyt</p> <p>Ks. alanimikkeen 1104 22 50 selittävät huomautukset.</p>
<p>1104 29 51 – 1104 29 59</p>	<p>ainoastaan karkeasti rouhitut</p> <p>Ks. alanimikkeen 1104 22 95 selittävät huomautukset.</p>

1104 30 10
ja
1104 30 90

viljanjyvien alkiot, kokonaiset, valssatut, hiutaleiksi valmistetut tai jauhetut

Ks. HS-selitykset, nimike 1104, 6 kohta.

1106

Nimikkeen 0713 kuivatusta palkoviljasta, nimikkeen 0714 saagosta, juurista tai mukuloista valmistetut hienot ja karkeat jauhot sekä jauhe; 8 ryhmän tuotteista valmistetut hienot ja karkeat jauhot sekä jauhe

Ilmaiset ”hienot jauhot”, ”karkeat jauhot” ja ”jauhe” määritellään tämän ryhmän 2 lisähuomautuksessa.

Tahnan muodossa olevat tuotteet eivät kuulu tähän nimikkeeseen.

1107

Maltaat, myös paahdetut

1107 10 11

paahtamattomat

–

1107 10 99

Näihin alanimikkeisiin kuuluvat kaikki maltaat, joissa on viljatärkkelyksen pilkkomiseen tarvittavaa diastaattista aktiivisuutta. Tällaisia maltaita ovat mm. vihermaltaat, liotusvaiheessa olevat ilmastetut maltaat ja kuivatut maltaat, joista viimeksi mainitut usein luokitellaan (kaupallisessa mielessä) edelleen vaaleisiin (Pilsner-tyyppisiin) maltaisiin ja tummiin (Münchener-tyyppisiin) maltaisiin.

Näihin alanimikkeisiin kuuluu myös ihmisravinnoksi tarkoitettu vihermallas, joka kulutetaan samalla tavalla kuin kasvien idut. Vihermallas on viljanjyvä, joka on alkanut itää, mutta jota ei vielä ole kuivattu.

Näihin alanimikkeisiin kuuluvissa kokonaisissa mallasjyvissä on jauhomainen ja mureneva valkoinen sisus. Tummista (Münchener-tyyppisistä) mallasjyvistä kuitenkin noin 10 prosentilla sisuksen väri vaihtelee keltaisesta ruskeaan. Jyvien sisus on kuiva ja mureneva. Niistä saadaan jauhamalla hienoa pehmeää jauhoa.

1107 20 00

paahdetut

Tähän alanimikkeeseen kuuluvat mitkä tahansa maltaat, joissa paahtamisen tuloksena diastaattinen aktiivisuus on vähentynyt tai se on kokonaan hävinnyt. Tämän vuoksi oluen valmistuksessa paahtettuja maltaita käytetään paahtamattomien maltaiden joukossa pelkkänä lisäaineena, joka antaa oluella erityisen värin ja maun.

Tällaisissa maltaissa sisuksen väri vaihtelee mallastyypistä riippuen likaisen valkoisesta mustaan.

Tähän alanimikkeeseen kuuluvat mm.:

1. paahdetut maltaat, jotka on paahtettu joko ennen kuin tärkkelys on varsinaisesti ehtinyt pilkkoutua mallassokeriksi tai osittaisen tärkkelyksen pilkkoutumisen jälkeen, riippuen käytettyjen vaaleiden maltaiden kosteusasteesta. Näillä maltailla on kiiltävä ulkopinta ja niiden endospermi on musta, mutta ei kuitenkaan lasimainen.
2. karamelli- eli värimaltaat, joissa tärkkelyksen pilkkoutumisen tuloksena syntynyt mallassokeri on karamellisoitu. Näiden maltaiden väri vaihtelee sameankeltaisesta vaaleanruskeaan. Ainakin 90 prosentilla jyvistä on kiiltävä lasimainen endospermi, jonka väri vaihtelee likaisen valkoisesta tummanruskeaan. Hyvin vaaleissa karamellimaltaissa on vielä jonkin verran diastaattista aktiivisuutta jäljellä. Karamellimaltaiden joukossa voi olla noin 10 prosenttia karamellisoimatonta mallasta.

12 RYHMÄ

ÖLJYSIEMENET JA -HEDELMÄT; ERINÄISET SIEMENET JA HEDELMÄT; TEOLLISUUS- JA LÄÄKEKASVIT; OLJET JA KASVIREHU

- 1201** **Soijapavut, myös murskatut**
- Soijapavut ovat ruskeita, vihreitä tai mustia *Glycine max* -lajin siemeniä. Niissä ei käytännöllisesti katsoen ole lainkaan tärkkelystä, mutta ne sisältävät runsaasti valkuaisaineita ja öljyä.
- Erityistä huolellisuutta tarvitaan luokiteltaessa siemeniä, joita markkinoidaan ”vihreinä soijapapuina” tai ”vihreinä papuina”. Nämä siemenet eivät yleensä ole soijapapuja, vaan papuja ja ne luokitellaan nimikkeeseen 0713.
- 1202** **Paahtamattomat tai muulla tavoin kypsentämättömät maapähkinät, myös kuoritut tai murskatut**
- Maapähkinät (*Arachis hypogaea* -lajin siemenet) sisältävät runsaasti syötävää öljyä.
- 1205** **Rapsin- ja rypsin siemenet, myös murskatut**
- 1205 10 10** **niukasti erukahappoa sisältävät rapsin- ja rypsin siemenet**
ja
1205 10 90 Ks. tämän ryhmän 1 alanimikehuomautus ja HS-selitykset, nimike 1205.
- 1206 00** **Auringonkukansiemenet, myös murskatut**
- 1206 00 91** **kuoritut; harmaa- ja valkearaidallisissa kuorissa**
- Tähän alanimikkeeseen kuuluvat auringonkukansiemenet on yleensä tarkoitettu makeisten valmistukseen, linnunruoaksi tai välittömään kulutukseen. Siementen pituus on tavallisesti vain puolet kuoren pituudesta, joka voi olla yli 2 cm. Nämä siemenet sisältävät öljyä tavallisesti noin 30–35 painoprosenttia.
- 1206 00 99** **muut**
- Tähän alanimikkeeseen kuuluvat mm. auringonkukansiemenet, joista valmistetaan ihmisravinnoksi soveltuvaa öljyä. Nämä siemenet toimitetaan yleensä kuorineen, jotka ovat väriltään täysin mustia. Siemenen ja kuoren pituus on tavallisesti lähes sama. Nämä siemenet sisältävät öljyä tavallisesti noin 40–45 painoprosenttia.
- 1207** **Muut öljysiemenet ja -hedelmät, myös murskatut**
- 1207 40 10** **seesaminsienet**
ja
1207 40 90 Näihin alanimikkeisiin kuuluvat *Sesamum indicum* -lajin siemenet.
- 1207 50 10** **sinapinsiemenet**
ja
1207 50 90 Sinapinsiemeniä saadaan eri kasvilajeista, esim. *Sinapsis alba*, *Brassica hirta*, *Brassica nigra* ja *Brassica juncea* -lajeista.

1207 99 96

muut

HS-selitysten nimikkeen 1207 toisessa kappaleessa mainitut siemenet ja hedelmät kuuluvat tähän alanimikkeeseen, ellei niitä ole luokiteltu johonkin muuhun nimikkeen 1207 alanimikkeeseen.

Tähän alanimikkeeseen kuuluvat myös pehmeäkuoriset vihreän kurpitsan siemenet, joista geneettisesti puuttuu korkkimainen siemenkuoren päällyskerros (*Cucurbita pepo* L. convar. *citrullinia* Greb. var. *styriaca* ja *Cucurbita pepo* L. var. *oleifera* Pietsch). Näitä kurpitsoja viljellään pääasiallisesti niistä saatavan öljyn vuoksi eikä ruokavihanneksiksi; jälkimmäisten siemenet kuuluvat alanimikkeeseen 1209 91 80.

Tähän alanimikkeeseen eivät kuulu kurpitsan paahdetut siemenet (alanimike 2008 19 tai 2008 97).

1208

Öljysiemen- ja öljyhedelmäjuhot, ei kuitenkaan sinappijauho

Ks. tämän ryhmän 2 huomautus.

1209

Siemenet, hedelmät ja itiöt, jollaisia käytetään kylvämiseen

1209 10 00

sokerijuurikkaansiemenet

Tähän alanimikkeeseen kuuluvat vain sokerijuurikkaan (*Beta vulgaris* var. *altissima*) siemenet.

Tähän alanimikkeeseen kuuluvat myös monosiemenet eli yksi-itoiset siemenet, jotka on saatu aikaan geenitekniikan avulla tai siemenryppästä lohkomalla ja jotka on sen jälkeen päällystetty yleensä savipohjaisella aineella tai ovat ilman tällaista päällystettä.

1209 29 60

rehujuurikkaansiemenet (*Beta vulgaris* var. *alba*)

Tähän alanimikkeeseen kuuluvat myös monosiemenet eli yksi-itoiset siemenet, jotka on saatu aikaan geenitekniikan avulla tai siemenryppästä lohkomalla ja jotka on sen jälkeen päällystetty yleensä savipohjaisella aineella tai ovat ilman tällaista päällystettä.

1209 30 00

pääasiallisesti kukkiensa vuoksi viljeltyjen ruohomaisten kasvien siemenet

Tähän alanimikkeeseen kuuluvat yksinomaan tai pääasiallisesti kukkiensa vuoksi (leikkokukiksi, koristekukiksi, jne.) viljeltyjen ruohomaisten kasvien siemenet. Siemenet voidaan esittää tullattavaksi tukiaineeseen, esim. selluloosavanuun tai turpeeseen, sekoitettuina. Tähän alanimikkeeseen kuuluu myös tuoksuherne eli hajuberne (*Lathyrus odoratus*).

1209 91 80

muut

Tähän alanimikkeeseen kuuluvat mm. kurpitsojen siemenet, joita käytetään kylvämiseen.

Ks. myös alanimikkeen 1207 99 96 ja 1212 99 95 selittävät huomautukset.

1209 99 10

metsäpuiden siemenet

Tähän alanimikkeeseen kuuluvat metsäpuiden siemenet ja jyvät, myös sellaiset, jotka on tarkoitettu koristepuiden ja -pensaiden viljelyyn tuontimaassa.

Tässä alanimikkeessä ilmaisulla ”puut” tarkoitetaan kaikkia puita, pensaita ja pensasmaisia puita, joilla on puuvartiset rungot, varret ja oksat.

Tähän alanimikkeeseen kuuluvat kaikki siemenet ja hedelmät, joista viljellään

1. sekä eurooppalaisia puita että eksoottisia lajeja metsityksiin sekä puutavaran tuottamista että kasvumaan suojelemista tai eroosion ehkäisemistä varten;
2. koristepuita tai puita puistoja, julkisia ja yksityisiä puutarhoja, julkisia aukioita, kaupunkikatuja, teitä, kanaalien varsia, jne. (maisemasuunnittelua) varten.

Jälkimmäisen ryhmään – johon kuuluu paljon samoja lajeja kuin ensimmäiseen ryhmään – kuuluu mm. puita, joita viljellään muotonsa tai lehtiverhonsa värin vuoksi (esim. tietyt poppelityypit, vaahtera ja havupuut), kukkiensa vuoksi (esim. mimosa, tamariski, mangolia, sireeni, kultasade, japaninkirsikka, juudaksenpuu ja ruusut) tai kirkkaanväristen hedelmiensä vuoksi (esim. laakerikirsikka, tuhkapensas ja tulimarja).

Seuraavat siemenet ja hedelmät, myös viljelyyn tarkoitettut, eivät kuitenkaan kuulu tähän alanimikkeeseen:

- a) 8 ryhmään kuuluvat hedelmät ja pähkinät (erityisesti pähkinät, esim. kastanjat, saksanpähkinät, hasselpähkinät, pekaanipähkinät ja mantelit);
- b) 9 ryhmään kuuluvat siemenet ja hedelmät (esim. katajanmarjat);
- c) nimikkeisiin 1201–1207 kuuluvat öljysiemenet ja -pähkinät (esim. pyökinpähkinät ja palmunytimet).

Tähän alanimikkeeseen eivät myöskään kuulu:

- a) tamarindin siemenet (alanimike 1209 99 99);
- b) tammenterhot ja hevostastanjat (alanimike 2308 00 40).

1210

Tuoreet tai kuivatut humalantähkät, myös murskatut, jauhetut tai pelleteiksi valmistetut; lupuliini

1210 20 10

murskatut, jauhetut tai pelleteiksi valmistetut, runsaasti lupuliinia sisältävät; lupuliini

Lupuliinin lisäksi tähän alanimikkeeseen kuuluvat runsaasti lupuliinia sisältävät tuotteet. Tällaisia tuotteita saadaan jauhamalla humalantähkät lehtien, ruotien, suojuslehtien ja kantojen mekaanisen poiston jälkeen.

1211

Kasvit ja kasvinosat (myös siemenet ja hedelmät), jollaisia käytetään pääasiallisesti hajusteisiin, farmaseuttisiin tuotteisiin, hyönteisten ja sienitautien torjunta-aineisiin tai niiden kaltaisiin tuotteisiin, tuoreet tai kuivatut, myös paloitellut, murskatut tai jauhetut

1211 20 00

ginsengjuuri

Tähän alanimikkeeseen kuuluvat ginsengin (*Panax quinquefolium* ja *Panax ginseng*) usein haarauneet juuret, joiden muoto vaihtelee lieriömäisestä sukkulamaiseen ja jonka yläosassa on kierteisiä uurteita. Juuren ulkopinnan väri vaihtelee kellanvalkoisesta ruskeankeltaiseen ja sen murtopinta on valkoinen ja jauhomainen (keitettynä se muuttuu kovaksi ”sarveksi”). Tähän alanimikkeeseen kuuluvat myös murskatut tai jauhetut ginsengjuuret.

- 1211 90 30 tonkapavut**
Tähän alanimikkeeseen kuuluvat *Leguminosae*-heimoon kuuluvan *Dipteryx odorata* -lajin siemenet, joita kutsutaan myös nimellä tonkapavut. Ne sisältävät kumariinia, jota käytetään parfyymiteollisuudessa sekä dieetti-juomissa käytettävien esanssien valmistukseen.
- 1211 90 86 muut**
Tähän alanimikkeeseen kuuluvat HS-selityksissä nimikkeen 1211 yhdennessätoista kappaleessa mainitut kasvit, kasvinosat, siemenet ja hedelmät, mikäli niitä ei ole luokiteltu johonkin muuhun nimikkeen 1211 alanimikkeeseen, sekä myös seuraavat:
1. hampukasvin osat, myös epäorgaanisiin tai orgaanisiin aineisiin (jotka usein ovat pelkästään sidosaineita) sekoitettuna;
 2. ”orange peas” tai ”orangettes” eli syötäväksi kelpaamattomat appelsiiniraakileet, jotka putoavat maahan pian puun kukkimisen jälkeen ja jotka kerätään vasta kuivina erityisesti niiden sisältämän tärkeän eteerisen öljyn (”petit-grain”) erottamista varten;
 3. kuivatun voikukan lehdet (*Taraxacum officinale*);
 4. kuivattu niittysuolaheinä (*Rumex acetosa*);
 5. kuivattu koristekrassi (*Tropaeolum majus*).
- Tähän alanimikkeeseen eivät kuulu levät (nimike 1212) eivätkä kurpitsan siemenet (nimike 1207 tai 1209).
- 1212 Johanneksenleipä, merilevät ja muut levät, sokerijuurikas ja sokeriruoko, tuoreet, jäädytetyt, jäädytetyt tai kuivatut, myös jauhetut; hedelmänkivet ja -sydämet sekä muut kasvituotteet (myös paahtamattomat juurisikurin *Cichorium intybus sativum* juuret), jollaisia käytetään pääasiallisesti ihmisravinnoksi, muualle kuulumattomat**
- 1212 21 00 merilevät ja muut levät**
ja
1212 29 00
Ks. HS-selitykset, nimike 1212, A kohta.
- 1212 91 20 sokerijuurikas**
ja
1212 91 80
Näihin alanimikkeisiin kuuluvat vain uuttamattomat sokerijuurikkaat, joiden sakkaroosipitoisuus on tavallisesti suurempi kuin 60 prosenttia kuiva-aineen painosta. Sokerijuurikkaat, joista sokeri on osaksi tai kokonaan uutettu, luokitellaan alanimikkeisiin 2303 20 10 tai 2303 20 90.
- 1212 92 00 johanneksenleipä**
Ks. HS-selitykset, nimike 1212, C kohta, ensimmäinen ja toinen kappale.
- 1212 99 41 johanneksenleivän siemenet**
ja
1212 99 49
Ks. HS-selitykset, nimike 1212, C kohta, kolmas kappale.
- 1212 99 95 muut**
HS-selityksissä nimikkeen 1212 kohdan D kolmannessa, neljännessä ja viidennessä kappaleessa mainittujen tuotteiden lisäksi tähän alanimikkeeseen kuuluvat mm.:
1. kokonaiset, murskatut tai jauhetut ”konjak” eli ”konnyaku”-kasvin mukulat;
 2. ”siitepölyjauho” – mehiläisten keräämästä siitepölystä, medestä, hunajasta ja mehiläisten syljestä muodostuneita pieniä paakkuja.
- Tähän alanimikkeeseen eivät kuulu kurpitsan siemenet (nimike 1207 tai 1209), lukuun ottamatta kurpitsojen kuorittuja siemeniä, jotka luokitellaan Euroopan unionin tuomioistuimen asiassa C-229/06 antaman tuomion mukaisesti nimikkeeseen 1212.

1214

Lantut, rehjuurikkaat ja muut rehjuuret, heinä, sini- eli rehumailanen (alfalfa), apila, esparsetti, rehukaali, lupiini, virna ja niiden kaltaiset rehuaineet, myös pelleteiksi valmistetut

1214 90 10

rehjuurikkaat, lantut ja muut rehjuuret

Tähän alanimikkeeseen kuuluvat:

1. rehjuurikkaat (*Beta vulgaris* var. *alba*);
2. lantut (*Brassica napus* var. *napobrassica*);
3. muut rehjuuret, esim. rehunauriit ja rehuporkkanat.

Eri maa-artisokkalajit ja -lajikkeet (esim. *Helianthus tuberosus*) luokitellaan nimikkeeseen 0714, kun taas palsternakat (*Pastinaca sativa*) luokitellaan 7 ryhmään vihanneksena (nimike 0706, tuoreet tai jäähdetyt).

13 RYHMÄ

KUMILAKAT; KUMIT, HARTSIT JA MUUT KASVIMEHUT JA -UUTTEET

1301 Kumilakat; luonnonkumit, -hartsit, -kumihartsit ja oleohartsit (esimerkiksi palsamit)

1301 20 00 arabikumi

Arabikumi (eli akaasiakumi tai senegalinkumi) esitetään tullattavaksi kellertävinä tai punertavina paloina, jotka ovat läpikuultavia ja jotka liukenevat veteen, mutta eivät alkoholiin.

1302 Kasvimehut ja -uutteet; pektiiniaineet, pektinaatit ja pektaatit; agar-agar ja muut kasviaineista saadut kasvilimat ja paksunnosaineet, myös modifioidut

Nimikkeen 1302 kasviuutteet ovat raakoja kasviaineita, jotka on saatu esimerkiksi liuottimilla erottamalla ja joita ei ole enempää kemiallisesti modifioitu eikä jalostettu. Reagoimattomat lisäaineet (esim. paakkuuntumisestoaineet) ja standardointiin liittyvä jalostus sekä kuivaamisen tai suodattamisen kaltainen fyysinen käsittely ovat kuitenkin sallittuja.

1302 11 00 oopiumi

Ks. HS-selitykset, nimike 1302, A kohdan 1 alakohta.

1302 12 00 lakritsista saadut

Ks. HS-selitykset, nimike 1302, A kohdan 2 alakohta.

1302 19 70 muut

Ks. HS-selitykset, nimike 1302, A kohdan 4–20 alakohdat.

1302 20 10 pektiiniaineet, pektinaatit ja pektaatit

ja

1302 20 90

Näihin alanimikkeisiin kuuluvat HS-selityksissä nimikkeen 1302 kohdassa B mainitut tuotteet.

1302 31 00 agar-agar

Ks. HS-selitykset, nimike 1302, C kohdan 1 alakohta.

1302 32 10 johanneksenleipäpuun paloista tai palkojen siemenistä tai guar-siemenistä saadut kasvilimat ja paksunnosaineet, myös modifioidut

ja

1302 32 90

Ks. HS-selitykset, nimike 1302, C kohdan 2 alakohta.

Näihin alanimikkeisiin eivät kuulu guar-siementen siemenvalkuainen eli ”guar splits”, joka on pienten vaalenkeltaisten, epäsäännöllisen muotoisten hiutaleiden muodossa (nimike 1404).

1302 39 00 muut

HS-selityksissä nimikkeen 1302 kohdan C alakohdissa 3–5 lueteltujen tuotteiden lisäksi tähän alanimikkeeseen kuuluvat myös:

1. Tanskan rannikolta pyydetystä *Furcellaria fastigiata* -levälajista valmistettu uute, joka on uutettu samalla tavoin ja on samassa muodossa kuin agar-agar;
2. kvitteninsiemenistä saatu kasvilima;
3. islanninjäkälästä saatu kasvilima;
4. karrageniini ja kalsium-, natrium- ja kaliumkarrageenaatit, myös jos ne on käyttötehon säilymisen takaamiseksi vakioitu sokeria lisäämällä (esim. sakkaroosia, glukoosia). Lisätyn sokerin määrä tuotteessa on yleensä kuitenkin enintään 25 prosenttia.

14 RYHMÄ

**KASVIPERÄISET PUNONTA- JA PALMIKointiaineet;
MUUALLE KUULUMATTOMAT KASVITUOTTEET**

- 1401 Kasviaineet, jollaisia käytetään pääasiallisesti palmikointiin tai punontaan (esim. bambu, rottinki, ruoko, kaisla, koripaju, raffia, puhdistettu, valkaistu tai värjätty olki sekä niini)**
- 1401 10 00 bambu**
Ks. HS-selitykset, nimike 1401, 1 kohta.
- 1401 20 00 rottinki**
Ks. HS-selitykset, nimike 1401, 2 kohta.
- 1401 90 00 muut**
Tähän alanimikkeeseen kuuluvat HS-selityksissä nimikkeen 1401 kohdissa 3–7 mainitut tuotteet. Eri osmankäämilajien (esim. *Typha latifolia* eli leveäosmankäämi) lehdet luokitellaan myös tähän alanimikkeeseen.
- 1404 Muualle kuulumattomat kasvituotteet**
- 1404 20 00 puuvillalintterit**
Ks. HS-selitykset, nimike 1404, A kohta.
- 1404 90 00 muut**
Tähän alanimikkeeseen kuuluvat mm. HS-selityksissä nimikkeen 1404 kohdissa B–F mainitut tuotteet.
HS-selityksissä nimikkeen 1404 kohdan F alakohdassa 7 mainitut karstatakiaiset ovat *Dipsacus sativus* -lajin mykeröitä.
Tähän alanimikkeeseen kuuluu myös guar-siementen siemenvalkuainen ("guar splits"), joka on pienten, vaalenkeltaisten ja epäsäännöllisten muotoisten hiutaleiden muodossa.

III JAKSO

ELÄIN- JA KASVIRASVAT JA -ÖLJYT SEKÄ NIIDEN PILKKOUTUMISTUOTTEET; VALMISTETUT RAVINTORASVAT; ELÄIN- JA KASVIVAHAT

15 RYHMÄ

ELÄIN- JA KASVIRASVAT JA -ÖLJYT SEKÄ NIIDEN PILKKOUTUMISTUOTTEET; VALMISTETUT RAVINTORASVAT; ELÄIN- JA KASVIVAHAT

Yleisohjeita

Tämän ryhmän alanimikkeissä ilmaisulla ”teollinen käyttö” tarkoitetaan ainoastaan sellaisia käyttötapoja, joiden yhteydessä perustuotetta muunnetaan.

Toisaalta joissakin alanimikkeissä esiintyvään ilmaisuun ”tekninen käyttö” ei liity tällaista muuntamista.

Ilmaisuilla ”teollinen käyttö” tai ”tekninen käyttö” ei tarkoiteta puhdistus- eikä hydrausmenetelmiä.

On huomattava, että jopa ihmisravinnoksi soveltuvat tuotteet voivat olla tarkoitettuja tekniseen tai teolliseen käyttöön.

Tämän ryhmän alanimikkeisiin kuuluvat tuotteet, jotka on tarkoitettu muuhun tekniseen tai teolliseen käyttöön kuin ihmisravinnoksi tarkoitettujen elintarvikkeiden valmistukseen, käsittävät myös eläinten ruokien valmistukseen tarkoitettut öljyt ja rasvat.

Lisähuomautus 1 a Raakoina öljyinä ei pidetä kasviöljyjen juoksevia jakeita, jotka on saatu poistamalla öljystä jähmeä faasi, esim. jäädytyksen, orgaanisten liuottimien tai pinta-aktiivisten aineiden avulla.

1502 Nautaeläinten, lampaan tai vuohen rasva, muut kuin nimikkeeseen 1503 kuuluvat

Tähän nimikkeeseen kuuluvat sulatettujen rasvojen lisäksi sulattamattomat eli solukalvoissa kiinni olevat rasvat.

Tähän nimikkeeseen kuuluvat näin ollen mm. seuraavat tuotteet:

1. Sulattamattomat raat tai talin muodossa olevat rasvat (teurastamorasva, lihakaupan rasva, sisälmysrasva);
2. sulatetut rasvat, mm.:
 - a) ”Premier jus”, joka on syötävistä taleista arvokkain;
 - b) eläinrasvan sulatusjätteet;
 - c) hapan rasva, jota saadaan keittämällä huonolaatuisinta sulattamatonta rasvaa vesirikkihappoliuoksessa, joka hydrolysoi kudoksen valkuaismaiset aineet ja siten vapauttaa kudoksesta rasvan;

3. nautaeläimistä, lampaista ja vuohista saatu luurasva ja jäterasva.

Tähän nimikkeeseen eivät kuitenkaan kuulu luu-, ydin- ja sorkkaöljyt (nimike 1506 00 00).

1503 00 Laardisteariini, laardiöljy, oleosteariini, oleomargariini ja taliöljy, emulgoimattomat, sekoittamattomat tai muutoin valmistamattomat

1503 00 11 laardisteariini ja oleosteariini

ja

1503 00 19

Näihin alanimikkeisiin kuuluvat HS-selityksissä nimikkeen 1503 toisessa ja viimeisestä edellisessä kappaleessa mainitut tuotteet.

1503 00 30 taliöljy, muuhun teolliseen käyttöön kuin elintarvikkeiden valmistukseen tarkoitettu

Tähän alanimikkeeseen kuuluvat tuotteet, jotka on kuvailtu HS-selityksissä nimikkeen 1503 viidennessä kappaleessa, jos ne on tarkoitettu muuhun teolliseen käyttöön kuin ihmisravinnoksi tarkoitettujen elintarvikkeiden valmistukseen (ks. tämän ryhmän yleisohjeita).

1503 00 90 muut

HS-selityksissä nimikkeen 1503 kolmannessa ja neljännessä kappaleessa mainittujen tuotteiden lisäksi tähän alanimikkeeseen kuuluu taliöljy, joka ei täytä alanimikkeessä 1503 00 30 asetettuja edellytyksiä, esim. tekniseen käyttöön tarkoitettu taliöljy.

1504 Kala- ja merinisäkäsrasvat ja -öljyt sekä niiden jakeet, myös puhdistetut, mutta kemiallisesti muuntamattomat

Ks. HS-selitykset, tämän ryhmän yleisohjeiden A kohdan kuudes ja seitsemäs kappale.

1504 10 10 kalanmaksaöljyt ja niiden jakeet

–

1504 10 99

Ks. HS-selitykset, nimikkeen 1504 toinen kappale.

1504 10 10 A-vitamiinipitoisuus enintään 2 500 ky/g

Turskakaloista (turskasta, koljasta, molvasta, kummeliturskasta, jne.) saatujen kalanmaksaöljyjen A-vitamiinipitoisuus on yleensä enintään 2 500 ky/g.

1504 10 91 muut

ja

1504 10 99

Esim. tonnikaloista, pallaksista ja eri haikaloista saatujen kalanmaksaöljyjen A-vitamiinipitoisuus on yleensä enemmän kuin 2 500 ky/g.

Öljyt, joiden vitamiinipitoisuutta on lisätty, luokitellaan näihin alanimikkeisiin, jos ne ovat säilyttäneet kalanmaksaöljyn ominaisuudet. Näitä ovat esim. kalanmaksaöljyt, joiden A-vitamiinipitoisuus on enintään 100 000 ky/g.

1504 20 10
ja
1504 20 90

kalarasvat ja -öljyt (muut kuin kalanmaksäöljyt) sekä niiden jakeet

Näihin alanimikkeisiin kuuluvat kaikista kalalajeista saadut rasvat ja öljyt sekä niiden jakeet, lukuun ottamatta kalojen maksasta saatua öljyä. Näitä ovat:

1. öljyt, jotka saadaan sillistä ja silakasta sekä menhadenista (sillikala, jota kalastetaan yksinomaan siitä saatavan öljyn vuoksi);
2. kalasäilykkeiden valmistusjätteistä saadut öljyt, jotka ovat huonompilaatuisia kuin edellä mainitut öljyt. Kaupallista merkitystä on tonnikalojen, boniitin ja lohikalojen jätteistä saaduilla öljyillä;
3. kalateollisuuden jätteistä saadut öljyt, joiden koostumus on hyvin vaihteleva ja jotka ovat laadultaan vielä edellistä ryhmää huonompia;
4. ”kalasteariini”, joka on kuvailtu HS-selityksissä nimikkeen 1504 viidennessä kappaleessa.

Näiden alanimikkeiden rasvat ja öljyt on lähinnä tarkoitettu teolliseen ja tekniseen käyttöön kuten parkitukseen, maalivalmisteisiin ja leikkuuöljyihin.

1504 30 10
ja
1504 30 90

merinisäkkärasvat ja -öljyt sekä niiden jakeet

Näihin alanimikkeisiin kuuluvat mm.:

1. valasöljy ja raaka spermaseettiöljy, jotka on kuvailtu HS-selityksissä nimikkeen 1504 kolmannessa ja neljännessä kappaleessa;
2. merinisäkkäiden rasva;
3. eväjalkaisista (hylkeistä, mursuista ja merileijonista) saadut öljyt.

Näihin alanimikkeisiin kuuluvat kaikki merinisäkkäistä saadut öljyt ja niiden jakeet, myös merinisäkkäiden maksasta saadut öljyt kuten kaskelotin maksasta saatu öljy, joka hyvin runsaasti A-vitamiinia sisältävänä öljynä on alanimikkeisiin 1504 10 10, 1504 10 91 ja 1504 10 99 luokiteltujen kalanmaksäöljyjen kaltaista.

1505 00

Villarasva ja siitä saadut rasva-aineet (myös lanoliini)

1505 00 10

villarasva, raaka

Ks. HS-selitykset, nimikkeen 1505 ensimmäinen kappale.

1505 00 90

muut

Tähän alanimikkeeseen kuuluvat:

1. lanoliini, joka on kuvailtu HS-selityksissä nimikkeen 1505 toisessa, kolmannessa ja neljännessä kappaleessa;
2. villarasvasta saadut juoksevat ja jähmeät rasva-aineet (villarasvaoleiini ja villarasvasteariini), jotka saadaan kun villarasvaa ensin tislataan ja sen jälkeen puristetaan.

1506 00 00

Muut eläinrasvat ja -öljyt sekä niiden jakeet, myös puhdistetut, mutta kemiallisesti muuntamattomat

Tähän nimikkeeseen eivät kuulu mm. syötäväksi kelpaamattomat seokset ja valmisteet, jotka on valmistettu eläinrasvoista ja -öljyistä, esim. eri eläimistä peräisin olevat teurastamorasvat tai seokset ja valmisteet, jotka on valmistettu eläin- ja kasvirasvoista ja -öljyistä, esim. keitinrasvat (nimike 1518).

1507

Soijaöljy ja sen jakeet, myös puhdistetut, mutta kemiallisesti muuntamattomat

1507 10 10
ja
1507 10 90

raaka öljy, myös sellainen, josta kasvilima on poistettu

Ilmaisun ”raaka” määrittelystä, ks. tämän ryhmän 1 lisähuomautuksen a, b ja c alakohdat.

1507 90 10 ja 1507 90 90	muut Näihin alanimikkeisiin kuuluu mm. puhdistettu soijaöljy.
1508	Maapähkinäöljy ja sen jakeet, myös puhdistetut, mutta kemiallisesti muuntamattomat
1508 10 10 ja 1508 10 90	raaka öljy Ks. tämän ryhmän 1 lisähuomautuksen a ja b alakohdat.
1508 90 10 ja 1508 90 90	muut Näihin alanimikkeisiin kuuluu mm. puhdistettu maapähkinäöljy.
1509	Oliiviöljy ja sen jakeet, myös puhdistetut, mutta kemiallisesti muuntamattomat
	Tähän nimikkeeseen luokiteltavan oliiviöljyn on täytettävä seuraavat kolme vaatimusta:
	<ol style="list-style-type: none"> 1. se on valmistettu yksinomaan oliivipuun (<i>Olea europaea</i> L.) hedelmiä käsittelemällä; 2. se on valmistettu yksinomaan mekaanisia tai muita fysikaalisia menetelmiä käyttäen (esim. puristamalla). Näin ollen oliiveista liuottimien avulla saadut öljyt eivät kuulu tähän nimikkeeseen (ks. tämän ryhmän 2 huomautus); 3. se ei ole uudelleen esteröityä eikä siihen ole sekoitettu muita öljyjä tai nimikkeen 1510 00 uutettua oliiviöljyä.
1509 10 10	oliiviöljylamppuöljy (lampante olive oil) Ks. tämän ryhmän 2 lisähuomautuksen B kohdan 1 kohta.
1509 10 90	muu Ks. tämän ryhmän 2 lisähuomautuksen B kohdan 2 kohta.
1509 90 00	muut Ks. tämän ryhmän 2 lisähuomautuksen C kohta. Tähän alanimikkeeseen ei kuulu ainoastaan puhdistettu oliiviöljy vaan myös puhdistettu oliiviöljy, johon on sekoitettu neitsytoliiviöljyä.
1510 00	Muut yksinomaan oliiveista saadut öljyt ja niiden jakeet, myös puhdistetut, mutta kemiallisesti muuntamattomat, myös näiden öljyjen tai jakeiden ja nimikkeen 1509 öljyjen tai jakeiden sekoitukset Tähän alanimikkeeseen kuuluvat vain ne öljyt, jotka täyttävät nimikkeen 1509 selittävien huomautusten 1 kohdassa asetetun vaatimuksen. Kuten nimikkeeseen 1509 kuuluvat öljyt, nimikkeen 1510 00 öljyt eivät ole uudelleen esteröityjä eikä niihin ole sekoitettu muita öljyjä (muuta kuin oliiviöljyä), mutta <ul style="list-style-type: none"> — ne on voitu uutata oliiveista liuottimilla tai saada oliiveista fysikaalisilla menetelmillä; — niihin on voitu sekoittaa nimikkeeseen 1509 kuuluvia oliiviöljyjä ja niiden jakeita. Yleisin seos on puhdistetun uutetun oliiviöljyn ja neitsytoliiviöljyn seos.
1510 00 10	raa'at öljyt Ks. tämän ryhmän 2 lisähuomautuksen D kohta.

1510 00 90	muut
	Tähän alanimikkeeseen kuuluvat mm. puhdistettu uutettu oliiviöljy ja puhdistetun uutetun oliiviöljyn ja neitsytoliiviöljyn seos.
1511	Palmuöljy ja sen jakeet, myös puhdistetut, mutta kemiallisesti muuntamattomat
1511 10 10	raaka öljy
ja	Ks. tämän ryhmän 1 lisähuomautuksen a ja b alakohta.
1511 10 90	Raaka palmuöljy hajoaa nopeammin kuin muut öljyt ja siksi se sisältää runsaasti vapaita rasvahappoja.
1511 90 11	jähmeät jakeet
ja	Näihin alanimikkeisiin kuuluu palmusteariini.
1511 90 19	
1511 90 91	muut
ja	Näihin alanimikkeisiin kuuluvat mm.:
1511 90 99	<ol style="list-style-type: none"> 1. puhdistettu palmuöljy; 2. palmuöljyn juokseva jae, joka on saatu poistamalla öljystä jähmeä faasi jäähdyttämällä tai orgaanisten liuottimien tai pinta-aktiivisten aineiden avulla. Tämän jakeen (palmuoleiini) rasvahappokoostumus saattaa olla hyvin samankaltainen kuin fraktioimattoman palmuöljyn, mutta jakeen voi tavallisesti tunnistaa vertaamalla sen triglyseridien koostumusta tyypillisen fraktioimattoman palmuöljyn triglyseridien koostumukseen. Juoksevan jakeen triglyseridit sisältävät enemmän hiiliatomeja (C₅₂ ja C₅₄) kuin fraktioimattoman öljyn triglyseridit, kun taas jähmeässä jakeessa on pääasiassa suhteellisesti vähemmän hiiliatomeja sisältäviä triglyseridejä (C₅₀ ja C₄₈).
1512	Auringonkukka-, saflori- ja puuvillansiemenöljy sekä niiden jakeet, myös puhdistetut, mutta kemiallisesti muuntamattomat
1512 11 91	aurionkukkaöljy
	Ks. tämän ryhmän 1 lisähuomautuksen a ja b alakohta sekä HS-selitykset, nimike 1512, A kohta.
1512 11 99	safloriöljy
	Ks. tämän ryhmän 1 lisähuomautuksen a ja b alakohta sekä HS-selitykset, nimike 1512, B kohta.
1512 19 90	muut
	Tähän alanimikkeeseen kuuluu mm. puhdistettu auringonkukkaöljy ja puhdistettu safloriöljy.
1512 21 10	puuvillansiemenöljy ja sen jakeet
–	
1512 29 90	Ks. HS-selitykset, nimike 1512, C kohta.
1514	Rapsi-, rypsi- ja sinappiöljy sekä niiden jakeet, myös puhdistetut, mutta kemiallisesti muuntamattomat
1514 11 10	niukasti erukahappoa sisältävä rapsi- ja rypsiöljy sekä niiden jakeet
–	
1514 19 90	Ks. tämän ryhmän 1 alanimikehuomautus ja HS-selitykset, nimike 1514, kohta A, toinen kappale, 2 lause.
1515	Muut kasvirasvat ja rasvaiset kasviöljyt (myös jojobaöljy) sekä niiden jakeet, myös puhdistetut, mutta kemiallisesti muuntamattomat
1515 30 10	risiiniöljy ja sen jakeet
ja	Risiiniöljy tunnetaan englanninkielessä myös nimillä ”palma-Christi oil” ja ”kerva oil”.

- 1515 30 90** Tähän alanimikkeeseen ei kuulu tyräkkikasvien (*Euphorbiaceae*) heimoon kuuluvan *Jatropha curcas* -lajin siemenistä saatu öljy ("Curcas oil" eli "purgatiivinen öljy"), jota kutsutaan usein nimillä "American castor oil" tai "wild castor oil" (alanimikkeet 1515 90 40–1515 90 99).
- 1517** **Margariini; syötävät seokset ja valmisteet, jotka on valmistettu eläin- tai kasvirasvoista tai -öljyistä tai tämän ryhmän eri rasvojen ja öljyjen jakeista, muut kuin nimikkeen 1516 syötävät rasvat ja öljyt sekä niiden jakeet**
- Ilmaisu "margariini" määritellään Harmonoidun järjestelmän alanimikkeitä 1517 10 ja 1517 90 koskeissa alanimikeselityksissä.
- 1517 10 10 ja 1517 10 90** **margariini, ei kuitenkaan nestemäinen margariini**
Ks. HS-selitykset, nimike 1517, viides kappale, A kohta "Margariini".
- 1517 90 91** **rasvaisten kasviöljyjen seokset, juoksevat**
Tähän alanimikkeeseen kuuluvat myös kemiallisesti muunnettujen kasviöljyjen seokset.
- 1521** **Kasvivahat (ei kuitenkaan triglyseridit), mehiläisvaha ja muut hyönteisvahat sekä spermaseetti, myös puhdistetut tai värjätyt**
- 1521 10 00** **kasvivahat**
HS-selityksissä nimikkeen 1521 kohdassa I kuvailtujen tuotteiden lisäksi tähän alanimikkeeseen kuuluu kahvivaha, jota esiintyy luonnostaan kahvipensaan kaikissa osissa (pavuissa, pergamenttikuoressa, lehdissä, jne.) ja jota syntyy kofeiinittoman kahvin valmistuksen yhteydessä sivutuotteena. Kahvivahan väri on musta ja tuoksu kahvinkaltainen. Sitä käytetään eräiden puhdistusaineiden valmistuksessa.
- 1521 90 91** **raa'at**
Tähän alanimikkeeseen kuuluvat luonnollisissa kenoissa olevat vahat.
- 1521 90 99** **muut**
Tähän alanimikkeeseen kuuluvat puristetut tai puhdistetut vahat, myös vaalennetut tai värjätyt.
- 1522 00** **Degras; rasva-aineiden tai eläin- ja kasvivahojen käsittelyssä syntyneet jätteet**
- 1522 00 31 ja 1522 00 39** **joissa on oliiviöljyn ominaisuudet omaavaa öljyä**
Ks. tämän ryhmän 3 lisähuomautus, jossa eritellään näihin alanimikkeisiin kuulumattomat jätteet.

IV JAKSO

ELINTARVIKETEOLLISUUDEN TUOTTEET; JUOMAT, ETYYLIALKOHOLI (ETANOLI) JA ETIKKA; TUPAKKA JA VALMISTETUT TUPAKANKORVIKKEET

16 RYHMÄ

LIHASTA, KALASTA, ÄYRIÄISISTÄ, NILVIÄISISTÄ TAI MUISTA VEDESSÄ ELÄVISTÄ SELKÄRANGATTOMISTA VALMISTETUT TUOTTEET

Yleisohjeita

Luokittelusta, joka koskee elintarvikevalmisteita (mukaan lukien ns. einesvalmisteet), jotka sisältävät esim. makkaraa, lihaa, muita eläimenosia kuin lihaa, kalaa, äyriäisiä, nilviäisiä tai muita vedessä eläviä selkärangattomia tai edellä mainittujen sekoituksia sekä kasviksia, spagettia, kastiketta, jne., ks. tämän ryhmän 2 huomautus ja HS-selitysten tämän ryhmän yleisohjeiden viimeistä edellinen kappale.

Tämän ryhmän 2 huomautuksen ensimmäisen kappaleen toista lausetta ("luokitellaan siihen 16 ryhmän nimikkeeseen, joka vastaa sitä tai niitä aineosia, joita painon osalta on eniten") sovelletaan myös alanimikkeiden määrittämisessä. Edellä mainittua lausetta ei kuitenkaan sovelleta nimikkeiden 1601 00 ja 1602 maksaa sisältäviin valmisteisiin (ks. tämän ryhmän 2 huomautuksen toinen kappale).

Lisähuomautus 2 Palan alkuperä on tunnistettavissa yleensä vain silloin, kun palan mitat ovat vähintään noin $100 \times 80 \times 2$ mm.

Ilmaisia "palat" sovelletaan ainoastaan paloihin, joiden alkuperäispaloittelu (esimerkiksi kinkkujen) voidaan määrittää kiistatta eikä toiset mahdollisuudet pois sulkemalla.

1601 00 **Makkarat ja niiden kaltaiset tuotteet, jotka on valmistettu lihasta, muista eläimenosista tai verestä; näihin tuotteisiin perustuvat elintarvikevalmisteet**

Vaikka tuotteiden katsottaisiin kaupallisessa tarkoituksessa olevan "makkaroina ja niiden kaltaisia tuotteita", se ei kuitenkaan ratkaise luokittelua tässä nimikkeessä.

Tässä nimikkeessä ilmaisulla "makkara" ei tarkoiteta paloiteltuja tai hienoksi jauhettuja lihavalmisteita, jotka on tölkkeihin tai muihin jäykkiin säilytysastioihin pakkaamalla puristettu tiettyyn, myös lieriömäiseen, muotoon.

1601 00 10 **maksasta valmistetut**

Tähän alanimikkeeseen kuuluvat mm. maksaa sisältävät makkarat ja niiden kaltaiset tuotteet, myös ne, joihin on lisätty lihaa, muita eläimenosia kuin lihaa, rasvaa jne., jos maksa antaa tuotteelle sen olennaisen luonteen. Nämä yleensä keitetyt ja joskus savustetut tuotteet tunnistaa nimenomaan maksalle ominaisesta mausta.

1601 00 91**makkarat, kuivatut tai levitteiksi valmistetut, kypsentämättömät**

Tähän alanimikkeeseen kuuluvat kypsentämättömät makkarat edellyttäen, että ne on kypsytetty muulla tavalla (esim. kuivaamalla ilmvassa tilassa) ja että ne soveltuvat välittömään kulutukseen.

Tällaiset tuotteet voivat olla myös savustettuja, jos käytetty savustusmenetelmä ei aiheuta lihaproteiinien täydellistä hyytymistä kuten muu lämpökäsittely, esim. korkeassa lämpötilassa savustaminen, aiheuttaa.

Näin ollen tähän alanimikkeeseen kuuluvat leikkelemakkarat (esim. salami, ”Arles sausages”, ”Plockwurst”) sekä myös levitteiksi valmistetut makkarat, kuten esim. leikkelemakkaratyypinen ”Teewurst”.

1601 00 99**muut**

Tähän alanimikkeeseen kuuluvat mm.:

1. tuoreet makkarat ja vastaavat tuotteet, joita ei ole lainkaan kypsytetty;
2. kypsennetyt makkarat, esim. frankfurthinmakkarat, nakkityyppiset ”Strasbourg sausages” ja ”Vienna sausages”, mortadellat, pienet sisälmysmakkarat (”andouilles” ja ”andouillettes”), kaurajauhoista ja munuaistalista valmistetut makkarat (”white puddings”), verimakkarat (”black puddings”) ja muut samankaltaiset erikoistuotteet.

1602**Muut valmisteet ja säilykkeet, jotka on valmistettu lihasta, muista eläimenosista tai verestä**

Ks. 2 ryhmän 6 huomautuksen a alakohdassa, joka koskee 16 ryhmään kuuluvan kypsentämättömän maustetun siipikarjanlihan luokitusta. Se, onko kypsentämätön siipikarjanliha maustettua vai maustamatonta, määritetään soveltamalla komission täytäntöönpanoasetuksessa (EU) N:o 1362/2013⁽¹⁾ säädettyjä kypsentämättömän maustetun siipikarjanlihan aistinvaraisen testauksen menetelmiä.

1602 10 00**homogenoidut valmisteet**

Ilmaisun ”lyijykristalli” määrittelystä, ks. tämän ryhmän 1 alanimikehuomautus.

1602 20 10**eläimenmaksasta valmistetut****ja****1602 20 90**

Näihin alanimikkeisiin kuuluvat valmisteet ja säilykkeet, jotka sisältävät maksaa, myös lihaan tai muihin eläimenosiin sekoitettua, jos maksa antaa tuotteelle sen olennaisen luonteen. Näiden alanimikkeiden päätuotteet on valmistettu hanhen- tai ankanmaksasta (alanimike 1602 20 10).

(1) Komission täytäntöönpanoasetus (EU) N:o 1362/2013, annettu 11 päivänä joulukuuta 2013, kypsentämättömän maustetun siipikarjanlihan aistinvaraisen testauksen menetelmistä sen luokittelumiseksi yhdistettyyn nimikkeistöön (EUVL L 343, 19.12.2013, s. 9).

1602 31 11	nimikkeen 0105 siipikarjasta valmistetut
–	
1602 39 85	Näihin alanimikkeisiin kuuluvat siipikarjaliha ja keittämisen jälkeen säilötyt, siipikarjasta saadut muut eläimenosat kuin liha. Näitä tuotteita ovat mm.: <ol style="list-style-type: none"> 1. ”chicken in jelly”; 2. kananpuolikkaat tai -neljännekset kastikkeessa ja kokonaiset kalkkunan-, hanhen- tai kanankoivet, myös jäädytetyt; 3. siipikarjasta valmistettu pâté (sisältää pääasiallisesti siipikarjanlihaa, johon on lisätty vasikanlihaa, sianrasvaa, tryffeleitä ja mausteita), myös jäädytetty; 4. einesvalmisteet, joiden perusaineosana on siipikarjanlihaa ja joissa on lisänä muita tuotteita kuten esim. kasviksia, riisiä tai makaronituotteita. Tällaisia valmisteita ovat esim. ”kanaa ja riisiä” ja ”kanaa ja sieniä” sekä myös jäädytetyt siipikarjanlihasta valmistetut einesvalmisteet, jotka on pakattu tarjottimen kaltaiseen vähittäismyyntipakkaukseen, joissa liha ja muut ainekset on aseteltu erikseen. Mahdollisten luiden painoa ei oteta huomioon määriteltäessä siipikarjanlihan ja siipikarjasta saatujen muiden eläimenosien prosenttimääräistä osuutta.
1602 31 11	joissa on yksinomaan kypsentämätöntä kalkkunanlihaa Ks. tämän ryhmän 1 lisähuomautus.
1602 32 11	kypsentämättömät Ks. tämän ryhmän 1 lisähuomautus.
1602 39 21	kypsentämättömät Ks. tämän ryhmän 1 lisähuomautus.
1602 41 10 ja 1602 41 90	kinkku ja sen palat Ilmaisun ”palat” määrittelystä ks. tämän ryhmän 2 lisähuomautus sekä siihen liittyvät selittävät huomautukset. Paloitellut tai hienoksi jauhetut valmisteet eivät kuulu näihin alanimikkeisiin, vaikka ne olisi tehty kinkusta tai sen paloista.
1602 42 10 ja 1602 42 90	lapa ja sen palat Ilmaisun ”palat” määrittelystä ks. tämän ryhmän 2 lisähuomautus sekä siihen liittyvät selittävät huomautukset. Paloitellut tai hienoksi jauhetut valmisteet eivät kuulu näihin alanimikkeisiin, vaikka ne olisi tehty lavasta ja sen paloista.
1602 49 11 – 1602 49 50	kesyä sikaa Lihan ja muiden eläimenosien (mukaan lukien mitkä tahansa ja mistä tahansa peräisin olevat rasvat) prosentuaalisen osuuden määrittämiseksi tuotteesta, ks. komission asetus (ETY) N:o 226/89 (EYVL L 29, 31.1.1989, s. 11). Gelatiineja ja kastikkeita ei lasketa mukaan määritettäessä näitä prosenttilukuja.
1602 49 15	muut sekavalmisteet, joissa on kinkkua, lapaa, selkää tai niskaa taikka niiden paloja Ilmaisun ”palat” määrittelystä ks. tämän ryhmän 2 lisähuomautus sekä siihen liittyvät selittävät huomautukset. Tähän alanimikkeeseen kuuluvien sekavalmisteiden on sisällettävä yhtä alanimikkeen nimiketektissä mainittua palaa (ja/tai sen paloja). Palan ei tarvitse antaa sekavalmisteele sen olennaista luonnetta. Nämä sekavalmisteet voivat sisältää myös muiden eläinten lihaa tai syötäviä eläimenosia.

- 1602 50 10** kypsentämättömät; kypsennetystä lihasta tai kypsennetyistä muista eläimenosista sekä kypsentämättömästä lihasta tai kypsentämättömistä muista eläimenosista tehdyt sekavalmisteet
Ks. tämän ryhmän 1 lisähuomautus.
- 1602 50 31** säilykeliha (corned beef) ilmanpitävissä pakkauksissa
Alanimikkeessä 1602 50 31 tarkoitetaan ilmaisulla ”ilmanpitävissä pakkauksissa” tuotteita sellaisissa pakkauksissa, jotka on suljettu (myös tyhjiöpakatut) siten, että pakkauksen sisälle tai sieltä ulos ei pääse ilmaa eikä muuta kaasua. Pakkausta avattaessa alkuperäinen ilmatiivis sulku rikkoutuu lopullisesti.
Tähän alanimikkeeseen kuuluvat muun muassa muovista valmistettuihin pusseihin pakatut, myös tyhjiöpakatut, tuotteet.
- 1602 90 61** kypsentämättömät; kypsennetystä lihasta tai kypsennetyistä muista eläimenosista sekä kypsentämättömästä lihasta tai kypsentämättömistä muista eläimenosista tehdyt sekavalmisteet
Ks. tämän ryhmän 1 lisähuomautus.
- 1604** Kalavalmisteet ja -säilykkeet; kaviaari ja kalanmädistä valmistetut kaviaarin-korvikkeet
Ks. tämän ryhmän 2 alanimikehuomautus.
- 1604 12 91** ilmanpitävissä pakkauksissa
Ks. alanimikkeen 1602 50 31 selittävät huomautukset.
- 1604 14 26** fileet (ns. ”loins”)
Tähän alanimikkeeseen kuuluvat ainoastaan HS-selitysten nimikkeen 0304 kohdan 1 mukaiset kalafileet, joilla on seuraavat kolme ominaisuutta:
- ne ovat keitettyjä,
 - ne on pakattu lientä lisäämättä elintarvikemuovista valmistettuun pussiin (tai kääreeseen), myös tyhjiö- tai kuumasaumattuun pakkaukseen, ja
 - ne ovat pakastettuja.
- 1604 14 36** fileet (ns. ”loins”)
Ks. alanimikkeen 1604 14 26 selittävät huomautukset.
- 1604 14 46** fileet (ns. ”loins”)
Ks. alanimikkeen 1604 14 26 selittävät huomautukset.
- 1604 19 31** fileet (ns. ”loins”)
Ks. alanimikkeen 1604 14 26 selittävät huomautukset.
- 1604 20 05** surimivalmisteet
Ks. alanimikkeen 0304 93 10 selittävät huomautukset.
Tähän alanimikkeeseen kuuluvat valmisteet on tehty surimista, johon on sekoitettu muita tuotteita (esim. jauhoa, tärkkelystä, proteiineja, äyriäisten lihaa, mausteita, makuaineita ja väriaineita). Ne ovat lämpökäsiteltyjä ja yleensä esitetään tullattavaksi jäädytettynä.

1605 Äyriäiset, nilviäiset ja muut vedessä elävät selkärangattomat, valmistetut tai säilötyt

Ks. tämän ryhmän 2 alanimikehuomautus.

1605 29 00 muut

Tähän alanimikkeeseen kuuluvat ilmanpitäviin pakkauksiin pakatut katkaravut (ks. alanimikkeen 1602 50 31 selittävät huomautukset).

1605 53 10 ilmanpitävissä pakkauksissa

Ks. alanimikkeen 1602 50 31 selittävät huomautukset.

17 RYHMÄ

SOKERI JA SOKERIVALMISTEET

1701	Ruoko- ja juurikassokeri sekä kemiallisesti puhdas sakkaroosi, jähmeät
1701 12 10	lisättyä maku- tai väriainetta sisältämätön raakasokeri
–	Ks. tämän ryhmän 1 alanimikehuomautus.
1701 14 90	Näihin alanimikkeisiin kuuluvat mm.:
	<ol style="list-style-type: none">1. eräät puhdistamattomat valkoiset sokerit;2. vähän polarisoituneet ruskeat sokerit, joita saadaan sokerinvalmistusprosessin toisen ja kolmannen kiteytysvaiheen yhteydessä ja joiden väri vaihtelee keltaisesta tummanruskeaan riippuen pääasiallisesti niiden melassipitoisuudesta sekä joissa on sakkaroosia tavallisesti 85–98 painoprosenttia;3. puhdistamisprosessin tai kandisokerin valmistuksen aikana syntyneet vähemmän puhtaat sokerit, esim. ”fourths” ja ”pieces” (fariinisokeria muistuttavia tummia, voimakasaromisia sokereita) ja ruskeat sokerit.
1701 12 10	juurikassokeri
ja	Ks. alanimikkeiden 1701 12, 1701 13 ja 1701 14 HS-alanimikeselitykset.
1701 12 90	
1701 13 10	tämän ryhmän 2 alanimikehuomautuksessa tarkoitettu ruokosokeri
ja	Ks. alanimikkeiden 1701 12, 1701 13 ja 1701 14 HS-alanimikeselitykset.
1701 13 90	
1701 14 10	muu ruokosokeri
ja	Ks. alanimikkeiden 1701 12, 1701 13 ja 1701 14 HS-alanimikeselitykset.
1701 14 90	
1701 91 00	lisättyä maku- tai väriainetta sisältävä
	Lisättyä maku- tai väriainetta sisältävät sokerit kuuluvat tähän alanimikkeeseen myös silloin, kun niissä on sakkaroosia vähemmän kuin 99,5 painoprosenttia.
1701 99 10	valkoinen sokeri
	Ks. tämän ryhmän 3 lisähuomautus.
	Tähän alanimikkeeseen kuuluvat valkoiset sokerit, myös puhdistetut, jotka ovat tavallisesti väriltään valkoisia sakkaroosipitoisuutensa vuoksi (vähintään 99,5 painoprosenttia).
	Tämän ryhmän 3 lisähuomautuksessa mainitun valkoisen sokerin sakkaroosipitoisuuden määrittämiseen on sovellettava komission direktiivin 79/796/ETY liitteen II menetelmässä 10 määrättyä polarimetristä menetelmää (EYVL L 239, 22.9.1979, s. 24)..
1702	Muut sokerit, myös kemiallisesti puhdas laktoosi, maltoosi, glukoosi ja fruktoosi (levuloosi), jähmeät; lisättyä maku- tai väriainetta sisältämättömät sokerisiirapit; keinotekoinen hunaja, myös luonnonhunajan kanssa sekoitettuna; sokeriväri
1702 11 00	laktoosi ja laktoosisiirappi
ja	Ks. HS-selitykset, nimike 1702, A kohdan 1 alakohta ja B kohdan ensimmäinen kappale.
1702 19 00	

1702 30 10	isoglukoosi Ks. tämän ryhmän 5 lisähuomautus.
1702 30 50 ja 1702 30 90	muut Näissä alanimikkeissä mainitun glukoosin painoprosentin laskemiseksi katsotaan ilmaisun ”kuivapainosta” sulkevan pois vapaan veden sekä kideveden.
1702 40 10	isoglukoosi Ks. tämän ryhmän 5 lisähuomautus.
1702 60 10	isoglukoosi Ks. tämän ryhmän 6 a lisähuomautus.
1702 60 80	inuliinisiirappi Ks. tämän ryhmän 6 a lisähuomautus.
1702 90 30	isoglukoosi Ks. tämän ryhmän 5 lisähuomautus.
1702 90 80	inuliinisiirappi Ks. tämän ryhmän 6 b lisähuomautus.
1702 90 95	muut Tähän alanimikkeeseen kuuluvat mm.: <ol style="list-style-type: none"> 1. maltoosi, muu kuin kemiallisesti puhdas maltoosi; 2. inverttisokeri; 3. lisättyä maku- tai väriainetta sisältämätön sakkaroosisiirappi (muu kuin vaahterasiirappi); 4. tavallista korkeamman sokeripitoisuuden omaavat tuotteet, joista käytetään virheellistä nimitystä ”high-test molasses” ja joita saadaan hydrolysoimalla ja konsentroimalla raakaa ruokosokerimehua sekä joita pääasiallisesti käytetään elatusaineena antibioottien valmistuksessa ja myös etyylialkoholin valmistuksessa. 5. laktuloosi, muu kuin kemiallisesti puhdas laktuloosi.
1703	Sokerin erottamisessa ja puhdistamisessa syntyvä melassi
1703 10 00	ruokosokerimelassi Ks. alanimikkeen 1703 10 HS-alanimikeselitykset.
1704	Kaakaota sisältämättömät sokerivalmisteet (myös valkoinen suklaa)
1704 10 10 ja 1704 10 90	purukumi, myös sokerilla kuorrutettu Näihin alanimikkeisiin kuuluvat makeutetut purukumit, joissa on tunnusomaisesti chicle-kumia tai muita samankaltaisia syötäväksi kelpaamattomia tuotteita, riippumatta siitä, missä muodossa purukumit ovat (purukumilevyt ja -tyynyt, sokerikuorrutetut pastillinmuotoiset purukumit, purukumipallot jne.). Näihin alanimikkeisiin luokitellaan myös ns. ”paukkupurukumi”.
1704 90 10	lakritsiuute, jossa on sakkaroosia enemmän kuin 10 painoprosenttia, mutta ei muita lisättyjä aineita Tähän alanimikkeeseen kuuluu vain lakritsiuute, joka sisältää sakkaroosia yli 10 painoprosenttia ja johon ei ole lisätty mitään muuta sokeria, makuainetta tai muita aineita; myös kakkujen, tikkujen, pastillien, jne. muodossa. Lakritsiuute, josta on muita aineita lisäämällä valmistettu makeisia, luokitellaan sen sakkaroosipitoisuudesta riippumatta alanimikkeeseen 1704 90 99.

- 1704 90 30** **valkoinen suklaa**
Ks. HS-selitykset, nimike 1704, 6 kohta.
- 1704 90 51** **muut**
- **1704 90 99** Näihin alanimikkeisiin kuuluvat useimmat sokerivalmisteet, jotka yleisesti tunnetaan nimellä ”makeiset” ja jotka luokitellaan näihin alanimikkeisiin myös silloin, kun ne sisältävät juotavaksi kelpavaa alkoholia tai alkoholipohjaisia liköörejä.
- Näihin alanimikkeisiin kuuluvat myös marsipaani, fondantin (sokeritahdaksen) ja nougat'n jne. valmistukseen käytettävät pastat ja massat, jotka ovat makeisten valmistukseen käytettäviä ja kakkujen tai palojen muodossa olevia puolivalmisteita. Nämä puolivalmisteet luokitellaan näihin alanimikkeisiin myös silloin, kun niiden sokeripitoisuutta on lisätty myöhemmin jalostuksen aikana, jos ne ovat koostumuksensa myötä erityisesti tarkoitettu vain tietyntyyppisten makeisten valmistukseen.
- Näihin alanimikkeisiin eivät kuulu:
- a) mehujää, myös kun se esitetään tullattavaksi tikkukaramellien tavoin tikkuihin kiinnitettyinä jääpaloina (nimike 2105 00);
 - b) kaakaota sisältävät makeiset, jotka on eri suhteissa sekoitettu ja pakattu kaakaota sisältämättömien makeisten kanssa vähittäismyyntiä varten (nimike 1806).
- 1704 90 51** **pastat ja massat, myös marsipaani, tuotetta lähinnä olevan pakkauksen nettopaino vähintään 1 kg**
Ks. HS-selitykset, nimike 1704, 4 ja 9 kohdat.
Tähän alanimikkeeseen kuuluvat myös sokerikuorrutetut sekoitukset.
- 1704 90 55** **kurkkupastillit ja yskänkaramellit**
Ks. HS-selitykset, nimike 1704, 5 kohta.
- 1704 90 61** **valmisteet, joissa on erillinen kova sokerikuorutuskerros**
Tähän alanimikkeeseen kuuluvat sokerivalmisteet kuten sokerikuorrutetut mantelit, joissa on kova erillinen sokerikuorutuskerros tai -kuori. Sokerikuorrutetut makeiset valmistetaan upottamalla makeisen sisus (esim. manteli) sokerisiirappikeitosta sisältävään pannuun, jota pyöritetään niin että sisus kerää ympärilleen sokeria. Jäähdyessään sokeri muodostaa erillisen päällyskerroksen sisuksen ympärille.
- 1704 90 65** **viini- ja hedelmäkumit, geleemakeiset sekä hedelmäpastat, jotka ovat sokerimakeisina**
Viini- ja hedelmäkumit ja geleemakeiset ovat geelinmuodostusaineista (arabikumi, gelatiini, pektiini ja eräät tärkkelykset), sokerista ja makuaineista valmistettuja tuotteita, joita on erimuotoisia, esim. ihmis- tai eläinhahmoja.
- 1704 90 71** **keitetyt makeiset, myös täytetyt**
Keitetyt makeiset ovat kovia, joskus helposti lohkeilevia ja pinnaltaan kirkkaita tai himmeitä. Ne koostuvat pääasiallisesti sokereista, joita on keitetty ja joihin on lisätty pieniä määriä muita aineita (mutta ei rasvoja), joiden avulla saadaan aikaan suuri määrä erimakuisia, -värisiä ja koostumukseltaan erilaisia tuotteita. Tällaisten tuotteiden sisällä voi olla myös täytettä.
- 1704 90 75** **toffet ja niiden kaltaiset makeiset**
Toffet ja niiden kaltaiset makeiset on keitettyjen makeisten tavoin valmistettu sokeria keittämällä, mutta ne sisältävät myös lisättyä rasvaa.
- 1704 90 81** **tabletit, jotka on valmistettu puristamalla**
Tähän alanimikkeeseen kuuluvat eri muodoissa olevat sokerimakeiset, jotka on valmistettu puristamalla, myös ilman sideainetta.

1704 90 99

muut

Tähän alanimikkeeseen kuuluvat edellisiin alanimikkeisiin kuulumattomat sokerivalmisteet. Näitä ovat mm.:

1. fondanttmakeiset (sokeritahdasmakeiset);
2. välitöntä kulutusta varten pakattu marsipaani, jonka nettopaino on alle 1 kg (muissa pakkauksissa oleva marsipaani luokitellaan alanimikkeeseen 1704 90 51);
3. nougatmakeiset;
4. lakritsiuutteesta valmistetut makeiset.

KAAKAO JA KAAKAOVALMISTEET

- 1801 00 00 Kaakaopavut, kokonaiset tai rouhitut, raa'at tai paahdetut**
- Kaakaopavut sisältävät 49–54 painoprosenttia kaakaovoiksi nimitettyä rasvaa, 8–10 painoprosenttia tärkkelystä, 8–10 painoprosenttia valkuaisaineita, 1–2 painoprosenttia teobromiinia, 5–10 painoprosenttia tanniineja (katekiinia eli kaakaopunaista), 4–6 painoprosenttia selluloosaa ja 2–3 painoprosenttia kivennäisaineita, steroleja (D-vitamiinia) ja erilaisia fermenttejä.
- 1803 Kaakaomassa, myös sellainen, josta rasva on poistettu**
- Tähän nimikkeeseen kuuluu mm. kaakaomassa, myös paloina, joka on käsitelty alkaleilla liukoisuuden parantamiseksi. Tähän nimikkeeseen ei kuulu jauheen muodossa oleva kaakaomassa, joka on käsitelty samalla tavoin (nimike 1805 00 00).
- 1805 00 00 Kaakaojauhe, lisättyä sokeria tai muuta makeutusainetta sisältämätön**
- Kaakaojauhe, johon on lisätty pieniä määriä lesitiiniä (noin 5 painoprosenttia) luokitellaan kuitenkin tähän alanimikkeeseen, koska lesitiinillä tarkoitetaan lisätä kaakaojauheen sekoitettavuutta nesteisiin ja siten helpottaa kaakaopohjaisten juominen (liukoisen kaakaon) valmistusta.
- 1806 Suklaa ja muut kaakaota sisältävät elintarvikevalmisteet**
- Ainoastaan kaakaopapuja, kaakaomassaa tai kaakaojauhetta sisältävien tuotteiden katsotaan sisältävän kaakaota nimikkeessä 1806 tarkoitetulla tavalla.
- 1806 20 10 joissa on vähintään 31 painoprosenttia kaakaovoita tai jotka sisältävät kaakaovoita ja maitorasvaa yhteensä vähintään 31 painoprosenttia**
- Tähän alanimikkeeseen kuuluvat mm. tuotteet, jotka tunnetaan yleisesti nimillä ”suklaapäälysteiset” ja ”maitosuklaapäälysteiset”.
- 1806 20 30 joissa on kaakaovoita ja maitorasvaa yhteensä vähintään 25 painoprosenttia, mutta vähemmän kuin 31 painoprosenttia**
- Tähän alanimikkeeseen kuuluvat mm. tuotteet, joita nimitetään yleisesti ”maitosuklaaksi”.
- 1806 20 50 joissa on vähintään 18 painoprosenttia kaakaovoita**
- Tähän alanimikkeeseen kuuluvat mm. tuotteet, joita nimitetään yleisesti ”tumma suklaaksi”.
- 1806 20 70 ”chocolate milk crumb”**
- ”Chocolate milk crumb” valmistetaan tyhjökuivaamalla vesiliukoista sokerin, maidon ja kaakaon homogeenista sekoitusta ja sitä käytetään tavallisesti maitosuklaan valmistukseen. ”Chocolate milk crumb” voi olla epäsäännöllisten murenevien palojen muodossa tai jauheena. Se sisältää tavallisesti 35–70 painoprosenttia sokeria, 15–50 painoprosenttia maitokuiva-ainetta ja 5–30 painoprosenttia kaakaota.
- Näiden ainesosien kiteytyminen saadaan aikaan erityisellä valmistusmenetelmällä.
- 1806 20 95 muut**
- Tähän alanimikkeeseen kuuluvat muut kaakaovalmisteet, erityisesti praliinitahna ja suklaalevite.
- 1806 31 00 täytetyt**
- Ks. alanimikkeen 1806 31 HS-alanimikeselitykset.

- 1806 32 10** **lisättyä viljaa, hedelmää tai pähkinää sisältävät**
Tähän alanimikkeeseen kuuluvat mm. kiinteät suklaalevyt, -tangot ja -patukat, jotka sisältävät viljaa, hedelmää tai pähkinää (myös paloina) tasaisesti suklaaseen sekoitettuna.
- 1806 90 11** **konvehdit, myös täytetyt**
ja
1806 90 19 Alanimikkeeseen 1806 31 HS-alanimikeselitykset koskevat soveltuvin osin tämän alanimikkeen ilmaisu ”täytetyt”.
Näihin alanimikkeisiin kuuluvat tuotteet, jotka yleensä voidaan syödä yhtenä suupalana; näitä ovat:
- täytetyt konvehdit tai
 - suklaan ja minkä tahansa syötävän aineen kerroksittainen yhdistelmä tai
 - suklaan ja minkä tahansa syötävän elintarvikkeen sekoitus.
- 1806 90 11** **alkoholia sisältävät**
Konvehtilajitelmat, joissa osa konvehdeista sisältää alkoholia ja osa ei, luokitellaan yhdistetyn nimikkeistön 3 yleisen tulkintasäännön b alakohdan mukaisesti.
- 1806 90 19** **muut**
Ks. alanimikkeen 1806 90 11 selittävät huomautukset.
- 1806 90 31** **täytetyt**
Alanimikkeeseen 1806 31 HS-alanimikeselitykset koskevat soveltuvin osin tämän alanimikkeen ilmaisu ”täytetyt”.
Tähän alanimikkeeseen kuuluvat mm. täytetyt, suklaasta valmistetut pääsiäismunat ja joululahmot.
- 1806 90 39** **täyttämättömät**
Tähän alanimikkeeseen kuuluvat mm. suklaaströselin kaltainen sokeripäällysteinen valmiste (”chocolate vermicelli”), valssattu suklaamassa, joka on liuskeista hiutaletta (”chocolate flakes”) ja ontot tai kompaktit muottiin tehdyt suklaakuviot ja suklaamunat.
- 1806 90 50** **sokerivalmisteet ja niiden korvikkeet, jotka perustuvat muihin makeutusaineisiin kuin sokeriin, kaakaota sisältävät**
Tähän alanimikkeeseen kuuluvat nimikkeen 1704 sokerivalmisteet, esim. toffheet ja sokerikuorrutteisat tuotteet, joihin on lisätty kaakaota.
- 1806 90 60** **kaakaota sisältävät levitteet**
Tähän alanimikkeeseen kuuluvat suklaalevitteet, jotka on pakattu niin, että tuotetta lähinnä olevan pakkauksen nettopaino on enintään 2 kg.
- 1806 90 90** **muut**
Tähän alanimikkeeseen kuuluvat mm. eräät kreemien, syötävien jäätelöiden, jälkiruokien ja samankaltaisten valmisteiden valmistukseen käytettävät jauheet, jotka sisältävät kaakaota, lukuun ottamatta HS-selitysten tämän ryhmän yleisohjeissa poissuljettuja tuotteita.

**VILJASTA, JAUHOISTA, TÄRKKELYKSESTÄ TAI MAIDOSTA VALMISTETUT TUOTTEET;
LEIPOMATUOTTEET**

Yleisohjeita

Tämän ryhmän tuotteiden kaakaojauhepitoisuus lasketaan tavallisesti kertomalla kertoimella 31 tuotteen yhteenlaskettu teobromiinipitoisuus ja kofeiinipitoisuus.

Teobromiini- ja kofeiinipitoisuudet määritetään nestekromatografisesti (HPLC).

Jos tuotteet sisältävät kofeiinia tai teobromiinia, joka on peräisin muusta lähteestä kuin kaakaosta, näitä kofeiini- tai teobromiinipitoisuuksia ei oteta huomioon kaakaopitoisuutta laskettaessa.

1901 Mallasuute; muualle kuulumattomat hienoista tai karkeista jauhoista, rouheista, tärkkelyksestä tai mallasuutteesta tehdyt elintarvikevalmisteet, joissa ei ole lainkaan kaakaota tai joissa sitä on vähemmän kuin 40 painoprosenttia täysin rasvattomasta aineesta laskettuna; muualle kuulumattomat nimikkeiden 0401–0404 tuotteista tehdyt elintarvikevalmisteet, joissa ei ole lainkaan kaakaota tai joissa sitä on vähemmän kuin 5 painoprosenttia täysin rasvattomasta aineesta laskettuna

Ainoastaan kaakaopapuja, kaakaomassaa tai kaakaojauhetta sisältävien tuotteiden katsotaan sisältävän kaakaota nimikkeessä 1901 tarkoitetulla tavalla.

1901 20 00 seokset ja taikinat, nimikkeen 1905 leipomatuotteiden valmistukseen tarkoitetut

Tähän alanimikkeeseen kuuluvat mm. HS-selityksissä, nimikkeen 1901 kohdan II alakohdissa 7 ja 8 mainitut valmiit taikinat.

Tähän alanimikkeeseen eivät kuulu ”riisipaperit” (”rice paper”), jotka ovat kuivatusta tai paistetusta jauho- tai tärkkelystaikinasta tehtyjä ohuita lehtisiä, myös eräitten leipomatuotteiden päällystämiseen käytetyt (nimike 1905).

1901 90 11 mallasuute

ja
Ks. HS-selitykset, nimike 1901, I kohta.

1901 90 19

Mallasuute sisältää dekstriinejä, maltoosia, valkuaisaineita, vitamiineja, entsyymejä ja makuaineita.

Näihin alanimikkeisiin eivät kuulu vähittäismyyntiä varten pakatut, pikkulapsille tarkoitetut valmisteet, jotka sisältävät mallasuutetta tai joissa mallasuute on yksi valmisteen perusainesosista (alanimike 1901 10 00).

1902 Makaronivalmisteet, kuten spagetti, makaroni, nuudelit, lasagne, gnocchi, ravioli ja cannelloni, myös kypsennetyt tai (lihalla tai muulla aineella) täytetyt tai muulla tavalla valmistetut; couscous, myös valmistettu

1902 20 91 kypsennetyt

Tähän alanimikkeeseen kuuluu myös esikypsennetty pasta.

1902 30 10 kuivatut

Tässä alanimikkeessä ilmaisulla ”kuivatut” tarkoitetaan kuivia ja hauraita tuotteita, joiden kosteuspitoisuus on alhainen (enintään noin 12 prosenttia) ja jotka on joko suoraan aurinkokuivattu tai jotka on kuivattu teollisella kuivausprosessilla (esim. tunnelikuivauksella, paahtamalla tai paistamalla).

- 1902 40 90** **muu**
Tähän alanimikkeeseen kuuluu valmistettu couscous, esim. lihaa, vihanneksia ja muita ainesosia sisältävä, jos lihaa on tuotteessa enintään 20 painoprosenttia.
- 1904** **Viljasta tai viljatuotteista paisuttamalla tai paahtamalla tehdyt elintarvikevalmisteet (esim. maissihiutaleet); vilja (ei kuitenkaan maissi) jyvinä tai jyväsina tai hiutaleina tai muulla tavalla valmistettuina jyvinä tai jyväsina (lukuun ottamatta jauhoja ja rouheita), esikypsennetty tai muulla tavalla valmistettu, muualle kuulumattomat**
Ks. tämän ryhmän 3 ja 4 huomautukset.
Ainoastaan kaakaopapuja, kaakaomassaa tai kaakaojauhetta sisältävien tuotteiden katsotaan sisältävän kaakaota nimikkeessä 1904 tarkoitetulla tavalla.
- 1904 10 10** **viljasta tai viljatuotteista paisuttamalla tai paahtamalla tehdyt elintarvikevalmisteet**
–
1904 10 90 HS-selityksissä nimikkeen 1904 kohdan A neljännessä kappaleessa mainitulla menetelmällä valmistetut tuotteet sekä muista viljalajeista valmistetut tuotteet luokitellaan näihin alanimikkeisiin myös silloin, kun tuotteet paisuttamisen jälkeen valmistetaan edelleen jauhoiksi, rouheiksi tai pelleteiksi.
Näihin alanimikkeisiin kuuluvat mm. epäsäännöllisen muotoiset pakkausmateriaalit, jotka on valmistettu suulakepuristamalla esim. maissijauhosta, myös jos ne on tehty ihmisravinnoksi kelpaamattomiksi.
- 1904 20 10** **paahtamattomista viljahiutaleista tai paahtamattomien viljahiutaleiden ja paahtettujen viljahiutaleiden tai paisutetun viljan sekoituksesta saadut elintarvikevalmisteet**
–
1904 20 99 Ks. HS-selitykset, nimike 1904, B kohta.
- 1904 30 00** **bulgurvehnä**
Ks. HS-selitykset, nimike 1904, C kohta.
- 1904 90 10** **muut**
ja Ks. HS-selitykset, nimike 1904, D kohta.
1904 90 80
- 1905** **Ruokaleipä, kakut ja leivokset, keksit ja pikkuleivät (biscuits) sekä muut leipomatuotteet, myös jos niissä on kaakaota; ehtoollisleipä, tyhjä oblaattikapselit, jollaiset soveltuvat farmaseuttiseen käyttöön, sinettiöylätit, riisipaperi ja niiden kaltaiset tuotteet**
Tähän nimikkeeseen kuuluvat sellaisenaan kulutukseen soveltuvat cocktailpalat, jotka voivat olla esim. kuivattuja herneitä tai maapähkinöitä ja jotka on päällystetty kokonaan taikinalla, jos taikinapäällyste antaa paksuutensa ja makunsa vuoksi tuotteelle sen olennaisen luonteen.
Ainoastaan kaakaopapuja, kaakaomassaa tai kaakaojauhetta sisältävien tuotteiden katsotaan sisältävän kaakaota nimikkeessä 1905 tarkoitetulla tavalla.
Tähän nimikkeeseen ei kuulu kypsentämätön taikina – ei myöskään muotoiltuna –, joka on tarkoitettu ruokaleivän, kakkujen, leivosten, keksien, pikkuleipien tai muiden leipomatuotteiden valmistukseen, ei myöskään kaakaota sisältäviä (alanimike 1901 20 00).
- 1905 10 00** **näkkileipä**
Ks. HS-selitykset, nimike 1905, A kohdan 4 alakohta.
Tähän alanimikkeeseen kuuluvat myös samankaltaiset tuotteet, jotka on valmistettu suulakepuristamalla.

- 1905 20 10** **maustekakut**
–
1905 20 90 Ks. HS-selitykset, nimike 1905, A kohdan 6 alakohta.
Näihin alanimikkeisiin ei kuulu ”speculoos” (eräänlainen kova piparkakku) ja ”Russian bread” (”patience”).
- 1905 31 11** **makeat keksit ja pikkuleivät (sweet biscuits)**
–
1905 31 99 Ks. tämän ryhmän 1 ja 2 lisähuomautukset ja HS-selitykset, nimike 1905, A kohdan 8 b alakohta.
Näihin alanimikkeisiin kuuluvat myös samankaltaiset tuotteet, jotka on valmistettu suulakepuristamalla.
- 1905 31 30** **joissa on maitorasvaa vähintään 8 painoprosenttia**
Tähän alanimikkeeseen kuuluvat mm. voita sisältävät murokeksit (”butter biscuits”).
- 1905 31 91** **täytekeksit**
Tähän alanimikkeeseen kuuluvat tuotteet, jotka koostuvat kahdesta keksistä ja erillisestä täyterroksesta, joka voi olla mitä tahansa ruoka-ainetta, esim. suklaata, hilloa, fondanttikreemiä tai pähkinätahnaa.
- 1905 32 05** **vohvelit ja vohvelikeksit**
–
1905 32 99 Ks. tämän ryhmän 1 lisähuomautus ja HS-selitykset, nimike 1905, A kohdan 9 alakohta.
- 1905 32 91** **suolatut, myös täytetyt**
Tähän alanimikkeeseen kuuluvat mm. maustetut vohvelit, joissa on juustoa.
- 1905 40 10** **korput, paahdettu leipä ja niiden kaltaiset paahdetut tuotteet**
ja
1905 40 90 Ks. HS-selitykset, nimike 1905, A kohdan 5 alakohta.
- 1905 90 20** **ehtoollisleipä, tyhjät oblaattikapselit, jollaiset soveltuvat farmaseuttiseen käyttöön, sinettiöylätit, riisipaperi ja niiden kaltaiset tuotteet**
Ks. HS-selitykset, nimike 1905, B kohta.
- 1905 90 30** **ruokaleipä, jossa ei ole lisättyä hunajaa, munaa, juustoa tai hedelmää ja jossa on sokeria enintään 5 prosenttia ja/tai rasvaa enintään 5 prosenttia kuivapainosta**
Ilmaisulla ”ruokaleipä” tarkoitetaan erikokoisia tuotteita.
Tähän alanimikkeeseen kuuluvat mm. eri muodoissa oleva tavallinen leipä ja erikoisleivät kuten diabeetikoille tarkoitettu gluteenia sisältävä leipä sekä laivakorput.
- 1905 90 45** **keksit ja pikkuleivät (biscuits)**
Ks. HS-selitykset, nimike 1905, A kohdan 8 a ja 8 c alakohdat.
- 1905 90 55** **puristetut tai paisutetut tuotteet, maustetut tai suolatut**
Ks. HS-selitykset, nimike 1905, A kohdan 7 ja 15 alakohdat.
- 1905 90 60** **lisättyä makeutusainetta sisältävät**
Tähän alanimikkeeseen kuuluvat mm. kaikki konditoriatuotteet, joita ei luokitella edellisiin alanimikkeisiin, esim. kakut, leivonnaiset ja marengit.
- 1905 90 90** **muut**
Tähän alanimikkeeseen kuuluvat mm. piirakat (”quiches”) ja pizzat sekä leivät, joita ei luokitella alanimikkeisiin 1905 90 30 ja 1905 90 60.
Tähän alanimikkeeseen kuuluvat myös tärkkelyksestä suulakepuristamalla valmistetut epäsäännöllisen muotoiset pakkausmateriaalit, myös jos ne on tehty ihmisravinnoksi kelpaamattomiksi.

**KASVIKSISTA, HEDELMISTÄ, PÄHKINÖISTÄ TAI MUISTA KASVINOSISTA
VALMISTETUT TUOTTEET**

Yleisohjeita

Tähän ryhmään kuuluvat sellaisenaan kulutukseen soveltuvat pikkupurtavat, jotka voivat olla esim. kuivattuja herneitä tai maapähkinöitä ja jotka on päällystetty taikinalla ainoastaan osittain ja sen vuoksi kasvikset, hedelmät, pähkinät tai muut kasvinosat antavat tuotteelle sen olennaisen luonteen.

Tähän ryhmään kuuluvat myös kurkut, jotka ovat kokonaan maitohappokäyneet.

Kurkut, jotka eivät ole kokonaan maitohappokäyneet ja jotka on väliaikaisesti säilötty suolaveteen, luokitellaan kuitenkin alanimikkeeseen 0711 40 00, jos ne eivät sovellu välittömään kulutukseen. Tällaiset tuotteet sisältävät yleensä vähintään 10 painoprosenttia suolaa.

Huomautus 4 Tomaattimehun kuiva-ainepainon määrittämisessä sovelletaan komission asetuksen (ETY) N:o 1979/82 liitteessä määrättyä analyyttistä menetelmää (EYVL L 214, 22.7.1982, s. 12)..

Lisähuomautus 1 Tuotteen happopitoisuuden määrittämiseksi näyte homogenoidaan siten, että homogenaattiin tulee näytteen sisältämää nestemäistä ja kiinteää osaa siinä suhteessa kuin sitä on tutkittavassa tavarassa.

2001 Etikan tai etikkahapon avulla valmistetut tai säilötyt kasvikset, hedelmät, pähkinät ja muut syötävät kasvinosat

Ks. tämän ryhmän 3 huomautus.

2001 90 10 mango-chutney

Tässä alanimikkeessä ja alanimikkeessä 2103 90 10 tarkoitetaan ilmaisulla ”mango-chutney” mangosäilykevalmistetta, johon on lisätty eri tuotteita kuten inkivääriä, kuivattuja rypäleitä, pippuria ja sokeria.

Tähän alanimikkeeseen luokiteltu mango-chutney sisältää hedelmäpaloja, kun taas alanimikkeeseen 2103 90 10 luokiteltu mango-chutney on täysin homogenoitu kastike, jonka sakeus vaihtelee.

2001 90 50 sienet

Tähän alanimikkeeseen eivät kuulu sienet, jotka on ainoastaan säilötty väliaikaisesti nimikkeessä 0711 määritellyllä menetelmällä, esim. väkevään suolaliemeen, johon on lisätty etikkaa tai etikkahappoa.

2002 Muulla tavalla kuin etikan tai etikkahapon avulla valmistetut tai säilötyt tomaatit

2002 10 10 kokonaiset tai paloitellut tomaatit

ja
2002 10 90 Näihin alanimikkeisiin kuuluvat mm. kokonaiset tai paloitellut tomaatit (myös kuoritut), jotka on säilötty sterilioimalla.

- 2002 90 11** **muut**
–
2002 90 99 Näihin alanimikkeisiin kuuluvat mm. tomaattipyree (myös kiinteässä muodossa oleva), tomaattitiiviste ja tomaattimehu, joiden kuiva-ainepitoisuus on vähintään 7 painoprosenttia. Näihin alanimikkeisiin kuuluu myös tomaattijauhe, joka on valmistettu kuivatusta tomaattimehusta. Näihin alanimikkeisiin ei kuitenkaan kuulu viipaloituista tomaateista kuivaamalla valmistetuista hiutaleista jauhettu jauho, vaan se luokitellaan alanimikkeeseen 0712 90 30.
- 2004** **Muulla tavalla kuin etikan tai etikkahapon avulla valmistetut tai säilötyt muut kasvikset, jäädytetyt, muut kuin nimikkeen 2006 tuotteet**
- Ks. tämän ryhmän 3 huomautus.
- Tähän nimikkeeseen eivät kuulu nimikkeen 0714 tuotteista tehdyt valmisteet, joiden ei katsota olevan vihanneksia (alanimike 2001 90 40, 2006 00 38, 2006 00 99 tai 2008 99 91)
- 2004 10 10** **kypsennetyt, mutta muuten valmistamattomat**
- Tähän alanimikkeeseen kuuluvat mm. HS-selityksissä nimikkeen 2004 kohdassa 1 mainitut tuotteet.
- 2004 10 91** **muut**
ja
2004 10 99 Tähän alanimikkeeseen kuuluvat mm. HS-selityksissä nimikkeen 2004 kohdassa 3 mainitut tuotteet.
- 2004 90 50** **herneet (*Pisum sativum*) ja vihreät pavut**
- Tässä alanimikkeessä tarkoitetaan ilmaisulla ”vihreät pavut” vain *Phaseolus*- ja *Vigna*-suvun raakoina kerättyjä papuja, joiden koko palko on syötävää. Palko voi olla väriltään vaihteleva, kuten esim. täysin vihreä tai vihreä harmain tai sinisin pilkuin tai keltainen (”vahapavut”).
- 2005** **Muulla tavalla kuin etikan tai etikkahapon avulla valmistetut tai säilötyt muut kasvikset, jäädyttämättömät, muut kuin nimikkeen 2006 tuotteet**
- Nimikkeen 2004 selittävät huomautukset koskevat tätä alanimikettä.
- Tähän nimikkeeseen kuuluu ”papad”-niminen tuote, joka on tehty kuivista taikinal Levyistä, jotka on valmistettu kuivatusta palkokasveista tehdystä hienosta jauhosta, suolasta, mausteista, öljystä, kohotusaineista ja joskus pienistä määristä hienoa vilja- tai riisijauhoa.
- 2005 10 00** **homogenoidut kasvikset**
- Ks. tämän ryhmän 1 alanimikehuomautus.
- 2005 20 80** **muut**
- Tähän alanimikkeeseen kuuluvat mm. viipaloituidut tai suikaloidut perunat, jotka on esikeitetty rasvassa tai öljyssä, jäädytetty ja tyhjiöpakattu.
- 2005 70 00** **oliivit**
- Tähän alanimikkeeseen kuuluvat oliivit, jotka on mainittu HS-selityksissä nimikkeen 2005 neljännen kappaleen kohdassa 1, myös vihanneksilla (esim. maustepippurilla tai miedoilla ja makeilla paprikoilla), hedelmillä tai pähkinöillä (esim. manteleilla) tai vihannesten ja hedelmien tai pähkinöiden sekoituksella täytetyt.
- 2006 00** **Sokerilla säilötyt (valellut, lasitetut tai kandeeratut) kasvikset, hedelmät, pähkinät, hedelmänkuoret ja muut kasvinosat**
- 2006 00 31** **sokeripitoisuus suurempi kuin 13 painoprosenttia**
–
2006 00 38 Ks. sokeripitoisuudesta tämän ryhmän 2 a lisähuomautus.

- 2007** **Keittämällä valmistetut hillot, hedelmähyttelöt, marmelaatit, hedelmä- ja pähkinäsoseet sekä hedelmä- ja pähkinäpastat, myös lisättyä sokeria tai muuta makeutusainetta sisältävät**
- Ks. ilmaisun ”keittämällä valmistetut hillot” osalta tämän ryhmän 5 huomautus.
- Ks. sokeripitoisuudesta tämän ryhmän 2 a lisähuomautus.
- 2007 10 10** **homogenoidut valmisteet**
-
- 2007 10 99** Ks. tämän ryhmän 2 alanimikehuomautus.
- 2008** **Muulla tavalla valmistetut tai säilötyt hedelmät, pähkinät ja muut syötävät kasvinosat, myös lisättyä sokeria, muuta makeutusainetta tai alkoholia sisältävät, muualla kuulumattomat**
- Ks. sokeripitoisuudesta tämän ryhmän 2 a lisähuomautus.
- Ks. lisäystä sokerista tämän ryhmän 3 lisähuomautus.
- Ks. alkoholipitoisuudesta tämän ryhmän 4 lisähuomautus.
- 2008 11 10** **pähkinät, maapähkinät ja muut siemenet, myös näiden sekoitukset**
-
- 2008 19 99** Näihin alanimikkeisiin kuuluvat mm. HS-selityksissä nimikkeen 2008 kohdissa 1 ja 2 mainitut tuotteet sekä näiden tuotteiden sekoitukset.
- Näihin alanimikkeisiin kuuluvat myös:
1. hiutaleiksi valmistetut tai murskatut, erityisesti leivonnaisissa käytetyt tuotteet, tai
 2. jauhetut tai muuten murskatut, tahnan muodossa olevat, myös muita lisättyjä aineita sisältävät tuotteet.
- Näihin alanimikkeisiin eivät kuitenkaan kuulu marsipaanin, nougat'n jne. valmistukseen käytettävät tahnat (nimike 1704).
- 2008 19 12** **muut, myös sekoitukset**
-
- 2008 19 99** Näihin alanimikkeisiin kuuluvat pähkinät ja muut siemenet (lukuun ottamatta maapähkinöitä) sekä pähkinöiden ja muiden siementen sekoitukset, myös sellaiset, jotka sisältävät enimmäkseen maapähkinää.
- 2008 30 51** **greipit ja pomelot lohkoina**
- Tässä alanimikkeessä tarkoitetaan ilmaisulla ”lohkot” hedelmien luonnollisia, kokonaisia lohkoja. Luokitteluun ei kuitenkaan vaikuta tuotteen mahdollisesti sisältämät pienet määrät rikkoutuneita lohkoja, joita ei ole tarkoituksella tuotettu.
- 2008 30 71** **greipit ja pomelot lohkoina**
- Ks. alanimikkeen 2008 30 51 selittävät huomautukset.

2009

Käymättömät ja lisättyä alkoholia sisältämättömät hedelmämehut (myös rypäleen puristemehu 'grape must') ja kasvismehut, myös lisättyä sokeria tai muuta makeutusainetta sisältävät

Ks. käymättömien ja lisättyä alkoholia sisältämättömien hedelmämeहुjen osalta tämän ryhmän 6 huomautus.

Ks. termin "Brix-arvo" osalta tämän ryhmän 3 alanimikehuomautus.

Ks. lisätyn sokerin osalta tämän ryhmän 5 lisähuomautuksen a alakohta.

Tämän ryhmän 5 lisähuomautuksen b alakohdan mukaisesti katsotaan, että tuotteet ovat menettäneet nimikkeeseen 2009 kuuluvien hedelmämeहुjen alkuperäisen luonteen silloin, kun niihin on lisätty sokeria sellainen määrä, että ne sisältävät vähemmän kuin 50 painoprosenttia hedelmämeहुa.

Ainoastaan tämän ryhmän 2 ja 5 lisähuomautusta voidaan soveltaa määritettäessä sitä, ovatko tuotteet menettäneet alkuperäisen luonteensa sokerin lisäämisen vuoksi. Sakkaroosina ilmaistu eri sokereiden määrä määritetään mainitun 2 lisähuomautuksen mukaisesti. Jos lisätyn sokerin pitoisuus, joka on laskettu tämän ryhmän 5 lisähuomautuksen a alakohdan mukaisesti, ylittää 50 painoprosenttia, on laskettu hedelmämeहुpitoisuus pienempi kuin 50 painoprosenttia eikä tuotetta voida luokitella nimikkeeseen 2009.

Tämän ryhmän 5 lisähuomautuksen b alakohtaa ei sovelleta tiivistettyihin luonnonhedelmämeहुihin.

Tiivistetyt luonnonhedelmämeहुt voidaan näin ollen luokitella nimikkeeseen 2009.

Muiden ainesosien lisäämisestä nimikkeen 2009 tuotteisiin, ks. nimikettä 2009 koskevat HS-selitykset.

ESIMERKKI

Appelsiinimeहुnäytteen analysointitulos:

- refraktometrin 20 °C:ssa antama lukema: 65,3,
- sakkaroosina ilmaistu eri sokereiden laskettu määrä (tämän ryhmän lisähuomautus 2): 62,0 (65,3 × 0,95),
- laskettu lisätyn sokerin määrä (tämän ryhmän lisähuomautus 5): 49 painoprosenttia (62,0–13),
- laskettu hedelmämeहुpitoisuus: 51 painoprosenttia (100–49).

Päätelmä: näytteen katsotaan säilyttäneen tämän ryhmän 5 lisähuomautuksen b alakohdassa tarkoitetun alkuperäisen luonteen, koska laskettu hedelmämeहुpitoisuus ei alita 50:tä painoprosenttia.

2009 11 11

jäädetytty

–

Ks. alanimikkeen 2009 11 HS-alanimikeselitykset.

2009 11 99

2009 50 10

tomaattimehu

ja

Ks. tämän ryhmän 4 huomautus ja sitä koskevat selittävät huomautukset.

2009 50 90

2009 69 51

tiivistetty

Ks. tämän ryhmän 6 lisähuomautus.

2009 69 71

tiivistetty

Ks. tämän ryhmän 6 lisähuomautus.

ERINÄISET ELINTARVIKEVALMISTEET

Yleisohjeita

Harmonoidun järjestelmän selitysten nimikettä 2106 koskevassa 16 kohdassa tarkoitettujen ”lisäravinteiden” luokittelussa ja erityisesti annoksina, kuten kapsleina, tabletteina, pastilleina tai pillereinä, tullille esitettävien muiden lisäravinteina käytettäviksi tarkoitettujen elintarvikevalmisteiden luokittelussa on otettava huomioon myös arviointiperusteet, jotka Euroopan unionin tuomioistuin on vahvistanut yhdistetyissä asioissa C-410/08–C-412/08 (”Swiss Caps”) antamassaan tuomiossa.

Lisähuomautus 1 Tämä lisähuomautus kattaa erityisesti maltodekstriinit.

2101 Kahvi-, tee- ja mateuutteet, -esanssit ja -tiivisteet sekä näihin tuotteisiin tai kahviin, teehen tai mateen perustuvat valmisteet; paahdettu juurisikuri ja muut paahdetut kahvinkorvikkeet sekä niiden uutteen, esanssit ja tiivisteet

2101 11 00 uutteen, esanssit ja tiivisteet

Tähän alanimikkeeseen kuuluvat jauheena, muruina, hiutaleina, kimpaleina tai missä tahansa muussa kiinteässä muodossa olevat kahviuutteet, -esanssit ja -tiivisteet.

Tähän alanimikkeeseen kuuluvat mm. juoksevassa tai tahnan muodossa olevat (myös jäädytetyt) tuotteet. Tällaisia tuotteita käytetään erityisesti elintarvikevalmisteisiin (esim. suklaan, kakkujen ja leivonnaisten sekä jäätelön valmistukseen).

2101 30 19 muut

Tähän alanimikkeeseen kuuluvat mm. kuoritut ja paahdetut idättämättömät ohranjyvät, joita voidaan käyttää väri- ja makuaineena oluen valmistuksessa tai kahvinkorvikkeena.

2102 Hiiva (elävä eli aktiivinen tai kuollut eli inaktiivinen); muut kuolleet yksisoluiset mikro-organismit (ei kuitenkaan nimikkeen 3002 rokotteen); valmistetut leivinjauheet

2102 10 10 valikoitu kantahiiva (hiivaviljelmät)

Ks. HS-selitykset, nimike 2102, A kohdan 4 alakohta.

Nämä hiivat on viljelty erityiselatusaineilla tiettyä käyttötarkoitusta, erityisesti tislausta ja viininvalmistusta varten. Niiden avulla on mahdollista luoda tarkoin määritellyt ominaisuudet käymistuotteisiin.

2102 20 11 kuollut eli inaktiivinen hiiva

ja

2102 20 19

Näitä HS-selityksissä nimikkeen 2102 kohdan A neljännessä ja viidennessä kappaleessa kuvailtuja hiivoja myydään yleisesti nimellä ”elintarviketeollisuushiiva”. Ne ovat yleensä jauheen, lastujen tai murujen muodossa.

2102 20 90 muut

Ks. HS-selitykset, nimike 2102, B kohta.

2102 30 00 valmistetut leivinjauheet

Ks. HS-selitykset, nimike 2102, C kohta.

2103 Kastikkeet ja valmisteet niitä varten; maustamisvalmisteita olevat sekoitukset; sinappijauho ja valmistettu sinappi

2103 90 10 nestemäinen mango-chutney

Tässä alanimikkeessä ilmaisulla ”mango-chutney” tarkoitetaan mangosäilyke- valmistetta, johon on lisätty erilaisia tuotteita kuten inkivääriä, kuivattuja rypäleitä, pippuria ja sokeria.

Tähän alanimikkeeseen luokiteltu mango-chutney on täysin homogenoitu, enemmän tai vähemmän juokseva kastike.

2103 90 30 aromaattiset katkerot, alkoholipitoisuus 44,2–49,2 tilavuusprosenttia, katkeroa, mausteita ja erilaisia aineksia 1,5–6 painoprosenttia sekä sokeria 4–10 painoprosenttia sisältävät, enintään 0,5 litraa vetävissä astioissa

Tähän alanimikkeeseen kuuluvat tuotteet ovat tiivistettyjä, nestemäisiä alkoholipitoisia valmisteita, joiden erityinen, sekä karvas että vahvasti aromaattinen maku on peräisin niiden valmistuksessa käytetyistä katkeron juurista, erilaisista mausteista ja aromaattisista aineista.

Nämä aromaattiset katkerot ovat lisäaineita, jotka on tarkoitettu käytettäväksi sekä juomien (cocktail-juomien, sokeriliemien, virvoitusjuomien, jne.) maustamiseen että kastikkeiden ja maustamisvalmisteiden tavoin maustamisaineena kypsennetyissä ruuissa ja leivonnaisissa (keitoissa, valmistetussa lihassa, kala- tai kasvisruuissa, kastikkeissa, herkkutuotteissa, hedelmä-hillokkeissa, -salaateissa ja -piiraisissa, jälkiruuissa, sorbeteissa, jne.).

Näitä aromaattisia katkeroita myydään tavallisesti nimellä ”angostuurakatkerot”.

2104 Keitot ja liemet sekä valmisteet niitä varten; homogenoitut sekoitetut elintarvikevalmisteet

2104 20 00 homogenoitut sekoitetut elintarvikevalmisteet

Ilmaisu ”homogenoitut sekoitetut elintarvikevalmisteet” määrittellään tämän ryhmän 3 huomautuksessa.

Lause ”Näissä valmisteissa voi olla pieniä määriä silmin havaittavia paloja.” 21 ryhmän 3 huomautuksessa ei merkitse sitä, että tällaisiin silmin havaittaviin paloihin sovelletaan jotakin kiinteää ylärajaa (prosenttiosuus painosta tai koko), jotta kyseinen tuote voitaisiin luokitella alanimikkeeseen 2104 20 00. Lause ”Näissä valmisteissa voi olla pieniä määriä silmin havaittavia paloja” on tulkittava tuotteen objektiivisten ominaisuuksien perusteella. Toisin sanoen on arvioitava, onko silmin havaittavia paloja lisätty siinä määrin, että ne muodostavat huomattavan osan tuotetta. Jos näin on, tuote olisi luokiteltava muualle (esimerkiksi nimikkeeseen 2005), koska tuote on menettänyt ”homogenoitujen sekoitetujen elintarvikevalmisteiden” luonteen.

- 2105 00 Jäätelö, mehujää ja niiden kaltaiset jäädytetyt valmisteet, myös kaakaota sisältävät**
- Tässä nimikkeessä ilmaisulla ”jäätelö, mehujää ja niiden kaltaiset jäädytetyt valmisteet” tarkoitetaan elintarvikevalmisteita, myös vähittäismyyntiä varten pakattuja sekä myös kaakaota tai suklaata sisältäviä (tai suklaalla päällystettyjä), jotka jäädytyksen tuloksena ovat kiinteässä tai tahnamaisessa muodossa ja jotka on tarkoitettu syötäväksi näissä muodoissa.
- Näiden tuotteiden olennainen ominaisuus on se, että ne muuttuvat nestemäiseen tai puolittain nestemäiseen muotoon, kun ympäristön lämpötila on noin 0 °C.
- Näiden jäädytettyjen tuotteiden kaltaiset valmisteet, joilla ei kuitenkaan ole edellä kuvattua ominaisuutta, luokitellaan valmisteesta riippuen nimikkeeseen 1806, nimikkeeseen 1901 tai nimikkeeseen 2106.
- Tämän nimikkeen tuotteilla on hyvin vaihtelevia nimiä (mehujäät, jäätelö, cassata, ”Neapolitan slices”, jne.) ja muotoja; ne voivat sisältää kaakaota tai suklaata, sokeria, kasvirasvaa tai maitorasvaa, maitoa (myös rasvatonta), hedelmää, stabilointi-, maku- ja väriaineita, jne.
- Näiden tuotteiden kokonaisrasvapitoisuus ei yleensä ole enempää kuin 15 prosenttia lopputuotteen painosta. Tiedyt erikoisuudet, joiden valmistukseen on käytetty suuri määrä kermaa, voivat sisältää rasvaa kokonaisuudessaan noin 20 painoprosenttia.
- Tiettyjen jäädytettyjen tuotteiden valmistuksessa sekoitetaan käytettäviin raaka-aineisiin ilmaa, jotta lopputuote saataisiin suuremmaksi (paisutus).
- Ainoastaan kaakaopapuja, kaakaomassaa tai kaakaojauhetta sisältävien tuotteiden katsotaan sisältävän kaakaota nimikkeessä 2105 00 tarkoitettulla tavalla.
- Ks. myös HS-selitykset, nimike 2105, erityisesti ko. nimikkeessä olevat maininnat tuotteista, jotka eivät kuulu nimikkeeseen.
- 2106 Muualla kuulumattomat elintarvikevalmisteet**
- 2106 10 20 proteiinitiivisteet ja teksturoidut proteiiniaineet**
ja
2106 10 80
- Ks. HS-selitykset, nimike 2106, 6 kohta, lukuun ottamatta ko. kohdan alkua, jossa kuvataan proteiinihydrolysaatteja.
- Näihin alanimikkeisiin eivät kuulu tiivistetyt maitoproteiinit (alanimike 0404 90 tai nimike 3504 00).
- Kun tuotteen sakkaroosipitoisuutta määritetään näihin alanimikkeisiin luokittelua varten, on pitoisuuden luettava mukaan inverttisokeri sakkaroosina ilmaistuna.
- 2106 90 20 alkoholipitoiset valmisteet (seokset), jollaisia käytetään juomien valmistukseen, muut kuin hyvänhajuisiin aineisiin perustuvat**
- Ks. HS-selitykset, nimike 2106, toisen kappaleen 7 kohta.
- Ks. tämän ryhmän lisähuomautus 2.
- Tähän alanimikkeeseen eivät kuulu vastaavat valmisteet (seokset), joiden alkoholipitoisuus on enintään 0,5 tilavuusprosenttia (alanimike 2106 90 92 tai 2106 90 98).
- 2106 90 30 isogluukoosisirappi**
- Ks. tämän ryhmän lisähuomautus 3.
- 2106 90 92 muut**
ja
2106 90 98
- Ks. HS-selitykset, nimike 2106, 1–5, 8–11 ja 13–16 kohdat sekä alanimikkeiden 2106 10 20 ja 2106 10 80 kolmannen kappaleen selittävät huomautukset.

JUOMAT, ETYYLIALKOHOLI (ETANOLI) JA ETIKKA

Yleisohjeita

Eriteltäessä tässä ryhmässä tuotteet, jotka ovat enintään kaksi litraa vetävissä astioissa ja tuotteet, jotka ovat enemmän kuin kaksi litraa vetävissä astioissa, ratkaisevaa ei ole astioiden vetoisuus vaan nesteen määrä astioissa.

Tähän ryhmään kuuluvat (mikäli ne eivät ole lääkkeitä) vahvistavat valmisteet, jotka soveltuvat välittömään kulutukseen kuten juomat, vaikka niitä nautittaisiin pieninä annoksina, esim. lusikallisen verran. Alkoholitottomat vahvistavat valmisteet, jotka on laimennettava ennen käyttöä, eivät kuulu 22 ryhmään (yleensä nimike 2106).

Lisähuomautus 2 b Mahdollinen alkoholipitoisuus tilavuusprosentteina on laskettava kertomalla kertoimella 0,6 sataan litraan ko. tuotetta sisältävä sokerimäärä laskettuna inverttisokerikiloina.

2201 **Vesi, myös luonnon tai keinotekoinen kivennäisvesi ja hiilihapotettu vesi, lisättyä sokeria tai muuta makeutusainetta sisältämätön ja maustamaton; jää ja lumi**

2201 10 11 **kivennäisvesi ja hiilihapotettu vesi**

– Näihin alanimikkeisiin kuuluvat HS-selityksissä nimikkeen 2201 kohdissa B ja C mainitut tuotteet.

2201 10 90 Näihin alanimikkeisiin ei kuulu aerosoliastioihin pakattu luonnon kivennäisvesi, joka on tarkoitettu ihonhoitoon (nimike 3304).

2201 10 11 **luonnon kivennäisvesi**

ja Ilmaisulla ”luonnon kivennäisvesi” tarkoitetaan vettä, joka on voimassaolevan Euroopan parlamentin ja neuvoston direktiivin 2009/54/EY (EUVL L 164, 26.6.2009, s. 45) mukaista.

2201 10 19

2201 90 00 **muu**

Tähän alanimikkeeseen kuuluvat mm. HS-selityksissä nimikkeen 2201 kohdissa A ja D mainitut tuotteet.

Tähän alanimikkeeseen kuuluvat myös vesihöyry ja suodatettu, steriloitu, puhdistettu tai pehmenetty luonnonvesi.

2202 **Vesi, myös kivennäisvesi ja hiilihapotettu vesi, lisättyä sokeria tai muuta makeutusainetta sisältävä tai maustettu, ja muut alkoholittomat juomat, ei kuitenkaan nimikkeen 2009 hedelmä- ja kasvismehut**

Ilmaisu ”alkoholitottomat juomat” määritellään tämän ryhmän 3 huomautuksessa.

2202 10 00 vesi, myös kivennäisvesi ja hiilihapotettu vesi, lisättyä sokeria tai muuta makeutusainetta sisältävä tai maustettu

HS-selityksissä nimikkeen 2202 kohdassa A mainitut virvoitusjuomat kuuluvat tähän alanimikkeeseen.

Virvoitusjuomien mahdollisesti sisältämät antioksidantit, vitamiinit, stabilointiaineet tai kiniini eivät vaikuta näiden juomien luokitteluun.

Tähän alanimikkeeseen kuuluvat myös vedestä, sokerista ja makuaineista koostuvat ja muovipusseihin pakatut nestemäiset tuotteet, jotka on tarkoitettu mehujään kotivalmistukseen pakastimissa.

Ks. myös tämän ryhmän 1 lisähuomatus.

2202 90 10 nimikkeiden 0401–0404 tuotteita tai niistä saatuja rasvoja sisältämättömät

Tähän alanimikkeeseen kuuluvat tämän ryhmän selittävien huomautusten yleisohjeiden toisessa kappaleessa kuvatut vahvistavat valmisteet. Tällaiset alkoholittomat juomat, joita nimitetään myös lisäravinteiksi, voivat perustua kasviuutteisiin (yrttiuutteet mukaan luettuina) ja niihin voi olla lisätty vitamiineja ja/tai kivennäisaineita. Tällaiset valmisteet on yleensä tarkoitettu terveyden ja hyvinvoinnin ylläpitämiseen, minkä vuoksi ne eroavat alanimikkeen 2202 10 00 maustetuista tai makeutetuista vesistä ja muista virvoitusjuomista, jotka mainitaan HS-selitysten nimikkeen 2202 kohdassa A.

2202 90 91 muut, jotka sisältävät nimikkeiden 0401–0404 tuotteista saatuja rasvoja

–
2202 90 99 Näihin alanimikkeisiin kuuluvat mm. nestemäinen tuote, joka tunnetaan kaupallisella nimellä ”filled milk” (maidon kaltainen rasvasekoite), jos se soveltuu juotavaksi sellaisenaan. ”Filled milk” on tuote, jonka perustana on rasvaton maito tai rasvaton maitojauhe, johon on lisätty puhdistettuja kasvirasvoja tai -öljyjä lähes sama määrä kuin mitä alkuperäisestä täysmaidosta on erotettu luonnonrasvaa. Tämä juoma luokitellaan sisältämänsä maitorasvapitoisuuden mukaan näihin alanimikkeisiin.

Ks. alanimikkeen 2202 90 10 selittävä huomautus.

2204 Tuoreista rypäleistä valmistettu viini, myös väkevöity viini; rypäleen puristemehu (grape must), muu kuin nimikkeeseen 2009 kuuluva

Todellisesta alkoholipitoisuudesta (tilavuusprosentteina), ks. tämän ryhmän 2 lisähuomautuksen a alakohta.

2204 10 11 kuohuviini

–
2204 10 98 Ks. tämän ryhmän 1 alanimikehuomautus.

2204 10 11 samppanja

Samppanja on kuohuviini, joka on tuotettu Champagnen maakunnassa, Ranskassa ja joka on valmistettu yksinomaan tässä maakunnassa viljeltyistä rypäleistä.

2204 21 06 viinit (muut kuin alanimikkeessä 2204 10 mainitut), jotka ovat ”pulloissa, jotka on suljettu sienemuotoisella korkilla, joka on tuettu sitein tai kiinnikkein”; viini muissa astioissa, joissa hiilidioksidin aikaansaama ylipaine nesteessä on vähintään 1 baari, mutta pienempi kuin 3 baaria 20 °C:ssa mitattuna

–
2204 21 09

Näihin alanimikkeisiin kuuluvat:

1. viinit, jotka ovat ”pulloissa, jotka on suljettu sienemuotoisella korkilla” ja jotka eivät vastaa tämän ryhmän 1 alanimikehuomautuksen ”kuohuviinin” määritelmää;
2. viinit muissa astioissa (muissa kuin ”pulloissa, jotka on suljettu sienemuotoisella korkilla”), joissa ylipaine nesteessä on vähintään 1 baari, mutta pienempi kuin 3 baaria 20 °C:ssa mitattuna.

”Sienemuotoisiksi korkeiksi” katsotaan korkkiaineesta tehdyt korkit, jotka ovat alla olevan piirroksen kaltaisia sekä samankaltaiset muovimateriaaleista tehdyt korkit.

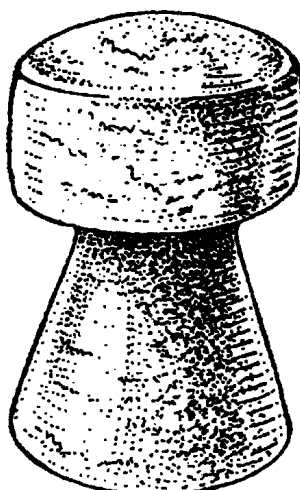

- 2204 21 11 **muut**
–
2204 21 98 Ks. tämän ryhmän 4 ja 5 lisähuomautukset.
- 2204 21 11 **viinit, joilla suojattu alkuperänimitys (SAN)**
–
2204 21 78 Ks. tämän ryhmän 6 lisähuomautuksen a kohta.
- 2204 21 23 **tokaj**
Ks. tämän ryhmän 4 lisähuomautuksen B kohdan b alakohta.
- 2204 21 79 **viinit, joilla suojattu maantieteellinen merkintä (SMM)**
ja
2204 21 80 Ks. tämän ryhmän 6 lisähuomautuksen a kohta.
- 2204 29 10 **viinit (muut kuin alanimikkeessä 2204 10 mainitut), jotka ovat ”pulloissa, jotka on suljettu sienemuotoisella korkilla, joka on tuettu sitein tai kiinnikkein”; viini muissa astioissa, joissa hiilidioksidin aikaansaama ylipaine nesteessä on vähintään 1 baari, mutta pienempi kuin 3 baaria 20 °C:ssa mitattuna**
Alanimikkeiden 2204 21 06–2204 21 09 selittävien huomautukset koskevat soveltuvin osin tätä alanimikettä.
- 2204 29 11 **muut**
–
2204 29 98 Ks. tämän ryhmän 4 ja 5 lisähuomautukset
- 2204 29 11 **viinit, joilla suojattu alkuperänimitys (SAN)**
–
2204 29 58 Ks. tämän ryhmän 6 lisähuomautuksen a kohta.
- 2204 29 11 **tokaj**
Ks. tämän ryhmän 4 lisähuomautuksen B kohdan b alakohta.
- 2204 29 79 **viinit, joilla suojattu maantieteellinen merkintä (SMM)**
ja
2204 29 80 Ks. tämän ryhmän 6 lisähuomautuksen a kohta.

- 2204 30 10 käymistilassa tai jonka käyminen on pysäytetty muuten kuin alkoholia lisäämällä**
Ks. tämän ryhmän 3 lisähuomautus sekä siihen liittyen 2 lisähuomautuksen a, b ja c kohdat.
- 2204 30 92 tiivistetty**
Ks. tämän ryhmän 7 lisähuomautus.
- 2204 30 96 tiivistetty**
Ks. tämän ryhmän 7 lisähuomautus.
- 2205 Vermutti ja muu tuoreista viinirypäleistä valmistettu viini, joka on maustettu kasveilla tai aromaattisilla aineilla**
Tähän nimikkeeseen kuuluvia ja HS-selityksissä nimikkeessä 2205 kuvailtuja viinejä ovat mm.:
1. nimillä ”Marsala all'uovo”, ”Marsala alla mandorla” ja ”Crema di Marsala all'uovo” tunnetut juomat, joiden perustana on Marsala-viini ja jotka on maustettu munankeltuaisella, manteleilla ja muilla aromaattisilla aineilla;
 2. nimellä ”Sangria” tunnetut viinipohjaiset juomat, jotka on maustettu esim. sitruunalla tai appelsiinilla.
- Ks. tämän ryhmän 8 lisähuomautus. Tuotteet, joiden todellinen alkoholipitoisuus on vähemmän kuin 7 tilavuusprosenttia, luokitellaan nimikkeeseen 2206 00.
- 2206 00 Muut käymisen avulla valmistetut juomat (esim. siideri, päärynäviini ja sima); käymisen avulla valmistettujen juomien sekoitukset sekä käymisen avulla valmistettujen juomien ja alkoholittomien juomien sekoitukset, muualle kuulumattomat**
Kun kyse on sellaisten käymisen avulla saatuun alkoholiin perustuvien juomien luokittelusta, joihin on lisätty tislattua alkoholia, vettä ja muita aineita (kuten siirappia, erilaisia aromi- ja väriaineita ja joissakin tapauksissa kermapohja), katso Euroopan unionin tuomioistuimen tuomio asiassa C-150/08. Tuomiossa todetaan, että jos juoma on kyseisten lisäysten johdosta menettänyt tietystä hedelmästä tai tietystä luonnontuotteesta valmistetun juoman maun, hajun ja/tai ulkoasun eli nimikkeen 2206 käymisen avulla valmistetun juoman ominaisuudet, se on luokiteltava nimikkeeseen 2208.
- 2206 00 10 piquette (puristejäännöksestä valmistettu viini)**
Ks. tämän ryhmän 9 lisähuomautus.
- 2206 00 31 muut**
– Näihin alanimikkeisiin kuuluvat mm. HS-selityksissä nimikkeen 2206 kohdissa 1–10 kuvaillut tuotteet.
- 2206 00 89**
- 2206 00 31 kuohuvat**
ja
2206 00 39
Kuohuvista juomista, ks. tämän ryhmän 10 lisähuomautus.
Tässä lisähuomautuksessa mainitusta sienemuotoisesta korkista, ks. alanimikkeiden 2204 21 06–2204 21 09 selittävien huomautusten viimeinen kappale.
- 2206 00 51 kuohumattomat**
– Näihin alanimikkeisiin kuuluvat mm. juomat, joita ei ole valmistettu tuoreiden rypäleiden mehusta spontaanin käymisen avulla vaan jotka on valmistettu rypäletiivisteestä. Tämä tiiviste on hyvin säilyvää ja sitä voidaan varastoida myöhempää käyttöä varten.
Käyminen käynnistetään yleensä hiivalla. Tiivisteeseen voidaan myös lisätä sokeria ennen käymistä tai käymisen aikana. Tällä tavoin valmistettu tuote voidaan lopuksi makeuttaa, väkevöittää tai siihen voidaan sekoittaa muita aineita.

2207	Denaturoimaton etyylialkoholi (etanoli), alkoholipitoisuus vähintään 80 tilavuusprosenttia; denaturoitu etyylialkoholi (etanoli) ja muut denaturoidut väkevät alkoholijuomat, väkevyydestä riippumatta
2207 10 00	denaturoimaton etyylialkoholi (etanoli), alkoholipitoisuus vähintään 80 tilavuusprosenttia Ks. HS-selitykset, nimike 2207, lukuun ottamatta neljättä kappaletta. Alkoholipitoiset juomat (esim. gini, votka) luokitellaan niiden alkoholipitoisuudesta riippumatta alanimik-keisiin 2208 20 12–2208 90 78.
2207 20 00	denaturoitu etyylialkoholi (etanoli) ja muut denaturoidut väkevät alkoholijuomat, väkevyydestä riippumatta Ks. HS-selitykset, nimikkeen 2207 neljäs kappale.
2208	Denaturoimaton etyylialkoholi (etanoli), alkoholipitoisuus pienempi kuin 80 tilavuusprosenttia; väkevät alkoholijuomat, liköörit ja muut alkoholipitoiset juomat Nimikkeen 2208 väkevät alkoholijuomat, liköörit ja muut alkoholipitoiset juomat ovat alkoholipitoisia nesteitä, jotka on yleensä tarkoitettu nautittaviksi ja jotka on valmistettu: — joko suoraan tislaamalla spontaanisti käyneistä nesteistä, kuten viinistä tai siideristä, tai aikaisemmin käyneistä hedelmistä, puristusjätteistä, viljasta tai muista kasvikunnan tuotteista, myös lisättyjä makuaineita sisältävistä, — tai yksinkertaisesti lisäämällä erilaisia aromaattisia aineita, ja joskus myös sokeria, tislattuun alkoholiin. Erilaiset alkoholipitoiset juomat on kuvailtu HS-selityksissä nimikkeen 2208 kolmannen kappaleen alakohdissa 1–18. Denaturoimattomien väkevien alkoholijuomien luokitukselta on huomattava se, että ne luokitellaan tähän nimikkeeseen myös silloin, kun niiden alkoholipitoisuus on 80 tilavuusprosenttia tai suurempi, riippumatta siitä, soveltuvatko ne juomina välittömään kulutukseen. Tähän nimikkeeseen eivät kuulu käyttämällä valmistetut alkoholijuomat (nimikkeet 2203 00–2206 00).
2208 30 11	viski
– 2208 30 88	Viski on väkevä alkoholijuoma, joka on valmistettu tislaamalla viljamäskiiä ja jota markkinoidaan vähintään 40 tilavuusprosentin alkoholina, pullossa tai muissa astioissa. Skotlantilainen viski (Scotch whisky) on Skotlannissa tislattua ja kypsytettyä viskiä. Viski, johon on lisätty hiilihapotettua vettä (viskisooda), ei kuulu näihin alanimikkeisiin, vaan alanimikkeeseen 2208 90 69 tai 2208 90 78.
2208 30 30	”single malt”-viski ”Single malt Scotch” -viski on alkoholijuoma, joka on tuotettu tislaamalla yhdessä tislaamossa pelkästään mallasohran käynyttä mäskiiä pot still -tislauspannuissa.
2208 30 41 ja 2208 30 49	”blended malt”-viski ”Blended malt Scotch” -viski on tuotettu sekoittamalla kahta tai useampaa ”Single malt Scotch” -viskiä, jotka on tislattu tai saatu eri tislaamoissa.

<p>2208 30 61 ja 2208 30 69</p>	<p>yhdestä viljalajista valmistettu jyväviski tai ”blended”-jyväviski</p> <p>Yhdestä viljalajista valmistettu jyväviski (”Single grain Scotch whisky”) on sellainen muu väkevä alkoholijuoma kuin ”Single malt Scotch” -viski tai ”Blended malt Scotch” -viski, joka on tuotettu yhdessä tislaamossa tislaamalla mallasohran käynyttä mäskiä muiden viljojen (pääasiassa vehnän tai maissin) kokonaisten jyvien kanssa tai niitä ilman.</p> <p>”Blended”-jyväviski (”Blended grain Scotch whisky”) on tuotettu sekoittamalla kahta tai useampaa yhdestä viljalajista valmistettua jyväviskiä (”Single grain Scotch”), jotka on tislattu tai saatu eri tislaamoissa.</p>
<p>2208 30 71 ja 2208 30 79</p>	<p>muut ”blended”-viskit</p> <p>Muu ”blended scotch whisky” (”Blended Scotch Whisky”) tuotetaan sekoittamalla yhtä tai useampaa ”Single malt Scotch” -viskiä yhden tai useamman yhdestä viljalajista valmistetun jyväviskin (”Single grain Scotch”) kanssa.</p>
<p>2208 40 11 – 2208 40 99</p>	<p>rommi ja muut väkevät alkoholijuomat, jotka on valmistettu tislaamalla käyneitä sokeriruo’osta saatuja tuotteita</p> <p>Näihin alanimikkeisiin kuuluvat Harmonoidun järjestelmän nimikettä 2208 koskevien selitysten kolmannen kappaleen 3 kohdassa kuvatut rommi ja taffia, jos ne säilyttävät organoleptiset ominaisuutensa.</p>
<p>2208 50 11 ja 2208 50 19</p>	<p>gini</p> <p>Gini on alkoholipitoinen juoma, joka tavallisesti valmistetaan tislaamalla puhdistettua viljaväkiä tai etyylialkoholia (etanolia) yhden tai useamman perättäisen kerran. Gini on maustettu katajanmarjoilla ja muilla aromaattisilla aineilla (esim. korianterilla, angelikajuurella, aniksella tai inkiväärillä).</p> <p>Näissä alanimikkeissä gininä pidetään vain niitä alkoholipitoisia juomia, joilla on ginin organoleptiset ominaisuudet.</p> <p>Näin ollen esim. seuraavat tuotteet eivät kuulu näihin alanimikkeisiin:</p> <ul style="list-style-type: none"> a) genever (alanimike 2208 50 91 tai 2208 50 99); b) akvaviitti (alanimike 2208 90 56 tai 2208 90 77); c) kranawitter (alanimike 2208 90 56 tai 2208 90 77).
<p>2208 60 11 – 2208 60 99</p>	<p>votka</p> <p>Ks. HS-selitykset, nimike 2208, kolmas kappale, kohta 5.</p>
<p>2208 70 10 ja 2208 70 90</p>	<p>liköörit</p> <p>Ks. HS-selitykset, nimike 2208, kohta B.</p>
<p>2208 90 11 ja 2208 90 19</p>	<p>arrakki</p> <p>Arrakki on väkevä alkoholijuoma, joka on erikoishiivaa käyttämällä valmistettu sokeriruokomelassista tai muiden kasvien makeista mehuista tai riisistä tuotetusta melassista.</p> <p>Arrakkia ei pidä sekoittaa rakiin, jota saadaan rusinoista tai kuivatuista viikunoista valmistetusta väkevästä alkoholijuomasta ja aniksesta uudelleen tislaamalla ja joka luokitellaan alanimikkeeseen 2208 90 56 tai 2208 90 77.</p>
<p>2208 90 33 ja 2208 90 38</p>	<p>luumu-, päärynä- ja kirsikkaviina (ei kuitenkaan liköörit)</p> <p>Luumu-, päärynä- ja kirsikkaviinat ovat yksinomaan luumu-, päärynä- tai kirsikkamehusta käyttämällä ja tislaamalla valmistettuja alkoholipitoisia juomia.</p> <p>Ilmaisuista ”luumut” ja ”kirsikat”, ks. HS-selitykset, nimike 0809.</p>

- 2208 90 48** **muut**
Tässä alanimikkeessä hedelmistä tislatuilla väkevillä alkoholijuomilla tarkoitetaan alkoholipitoisia juomia, jotka on yksinomaan valmistettu käyttämällä ja tislaamalla hedelmistä (muista kuin luumuista, päärynöistä tai kirsikoista), esim. aprikooseista, mustikoista, vadelmista, karhunvatukoista, mustista, valkoisista tai punaisista viinimarjoista, mansikoista tai omenista sekä siideristä tislattut väkevät alkoholijuomat. Calvados luokitellaan alanimikkeeseen 2208 90 45.
- 2208 90 56** **muut**
Tähän alanimikkeeseen kuuluvat mm. anisviinat, raki, agaven (muut kuin tequila) käyneestä mehusta tislattut väkevät alkoholijuomat (esim. mezcal), aromaattisista yrteistä tislattut väkevät alkoholijuomat, mahakatkerot, akvaviitti, kranawitter, maustejuurista tislattut väkevät alkoholijuomat (esim. katkerot) ja durrasta tislattut väkevät alkoholijuomat.
- 2208 90 69** **muut alkoholipitoiset juomat**
HS-selityksissä nimikkeen 2208 kolmannen kappaleen alakohdissa 14–18 mainittujen juomien lisäksi tähän alanimikkeeseen kuuluvat mm.:
1. alkoholipitoiset juomat, joihin on lisätty hiilihapotettua vettä (esim. ”viskisooda”);
 2. tee, johon on sekoitettu alkoholia;
 3. alkoholipitoisten juomien sekoitukset tai alkoholipitoiset juomat, jotka on sekoitettu hedelmä- tai vihannemehuihin (cocktail-juomat).
- 2208 90 71** **hedelmistä tislattut**
Ks. alanimikkeen 2208 90 48 selittävät huomautukset. Tähän alanimikkeeseen kuuluu mm. calvados.
- 2208 90 77** **muut**
Ks. alanimikkeen 2208 90 56 selittävät huomautukset.
- 2208 90 78** **muut alkoholipitoiset juomat**
Ks. alanimikkeen 2208 90 69 selittävät huomautukset.
- 2208 90 91** **denaturoimaton etyylialkoholi (etanoli), alkoholipitoisuus pienempi kuin 80 tilavuusprosenttia**
ja
2208 90 99 Näihin alanimikkeisiin kuuluu ”malt beer base” -niminen neste, jonka alkoholipitoisuus on 14 tilavuusprosenttia ja joka saadaan panemalla valmistetusta oluesta, joka on ensin kirkastettu ja sitten ultrasuodatettu, jolloin aineosien, kuten katkero- ja valkuaisaineiden, pitoisuus pienenee (ks. Euroopan unionin tuomioistuimen tuomio asiassa C-196/10).
- 2209 00** **Etikka ja etikkahaposta valmistetut etikankorvikkeet**
- 2209 00 11** **viinietikka**
ja
2209 00 19 Ks. tämän ryhmän 11 lisähuomautus.
Ks. myös HS-selitykset, nimike 2209, I kohdan 1 alakohta.
- 2209 00 91** **muut**
ja
2209 00 99 Näihin alanimikkeisiin kuuluvat mm. HS-selityksissä nimikkeen 2209 kohdan I alakohdissa 2, 3 ja 4 mainitut tuotteet sekä kohdassa II mainitut tuotteet.

ELINTARVIKETEOLLISUUDEN JÄTETUOTTEET JA JÄTTEET; VALMISTETTU REHU

- Lisähuomautus 3** Mahdollinen alkoholipitoisuus (% mas) on laskettava kertomalla kertoimella 0,47 sataan kiloon kyseistä tuotetta sisältyvä sokerimäärä (laskettu inverttisokerikiloina).
- 2301** **Lihasta, muista eläimenosista, kalasta, äyriäisistä, nilviäisistä tai muista vedessä elävistä selkärangattomista valmistetut ihmisravinnoksi soveltumattomat jauhot, jauheet ja pelletit; eläinrasvan sulatusjätteet**
- 2301 20 00** **kalasta, äyriäisistä, nilviäisistä tai muista vedessä elävistä selkärangattomista valmistetut jauhot, jauheet ja pelletit**
Tämän alanimikkeen kalasta valmistetut jauhot, jauheet ja pelletit koostuvat kalasta tai kalajätteestä, joka on yleensä kypsennetty ja sitten puristettu tahnaiksi, kuivattu ja jauhettu sekä joskus valmistettu pelleteiksi.
Tähän alanimikkeeseen ei kuulu kalasta valmistettu jauho, joka soveltuu ihmisravinnoksi (alanimike 0305 10 00).
- 2302** **Leseet, lesejauhot ja muut viljan tai palkoviljan seulomisessa, jauhamisessa tai muussa käsittelyssä syntyneet jätetuotteet, myös pelleteiksi valmistetut**
Tähän nimikkeeseen kuuluvien tuotteiden ja 11 ryhmään kuuluvien tuotteiden erottelusta, ks. 11 ryhmän 2 huomautuksen A kohta.
HS-selityksissä nimikkeen 2302 kohdan B alakohdassa 1 mainitut jätetuotteet sisältävät vähintään 50 prosenttia viljaa tai palkoviljaa.
Saadun tuotteen tärkkelyspitoisuuden määrittämisessä sovelletaan komission asetuksen (EY) N:o 152/2009 liitteen III osastossa L määrättyä menetelmää (EUVL L 54, 26.2.2009, s. 1).
- 2302 10 10** **maissista peräisin olevat**
ja
2302 10 90 Puhdistettujen kuorimattomien maissinjyvien seulonnan yhteydessä talteen otetut rikkoutuneet maissinjyvät eivät kuulu näihin alanimikkeisiin, vaan alanimikkeeseen 1104 23 98, mikäli jyvät täyttävät 11 ryhmän 2 huomautuksen A kohdassa asetetut vaatimukset.
- 2303** **Tärkkelyksenvalmistuksen jätetuotteet ja niiden kaltaiset jätteaineet, sokeri-juurikasjätemassa, sokერიruokojäte ja muut sokerinvalmistuksen jätteet, rankki ja muut panimo- ja polttimojätteet, myös pelleteiksi valmistetut**
Tärkkelys- ja valkuaisainepitoisuuden määrittämisessä sovelletaan komission asetuksen (EY) N:o 152/2009 liitteen III osastossa L ja C määrättyä menetelmää (EUVL L 54, 26.2.2009, s. 1).

2303 10 11
ja
2303 10 19

maissitärkkelyksen valmistuksessa saadut jätetuotteet (ei kuitenkaan tiivistetty maissinvaleluvesi), kuiva-aineen valkuaisainepitoisuus

Näihin alanimikkeisiin luokiteltujen tuotteiden on täytettävä tämän ryhmän I lisähuomautuksessa esitetyt vaatimukset.

Näihin alanimikkeisiin kuuluvat mm.:

1. maissigluteeni (yleensä jauhon muodossa), joka koostuu pääasiallisesti maissinjyvien gluteenista, jota saadaan maissitärkkelyksen erottamisen yhteydessä; valkuaisainepitoisuus ($N \times 6,25$) on yli 40 painoprosenttia;
2. gluteenijauhe, jota valmistetaan pääasiallisesti sekoittamalla maissitärkkelyksen valmistuksessa syntyneitä kuivaa jätetuotetta ja puhdasta gluteenia keskenään; tällaisten tuotteiden valkuaisainepitoisuus ($N \times 6,25$) on yleensä noin 40 painoprosenttia;
3. maissigluteenirehu, joka tavallisesti sisältää valkuaisaineita ($N \times 6,25$) vähintään 20 painoprosenttia ja joka koostuu pääasiallisesti perikarpin ja siemenvalkuaisen palasista, maissigluteenista ja joskus tiivistetystä maissinvaleluvedestä, jotka kaikki ovat maissitärkkelyksen valmistuksessa syntyneitä sivutuotteita.

Näihin alanimikkeisiin kuuluvat myös edellä mainituista tuotteista valmistetut pelletit.

Näihin alanimikkeisiin kuuluvat vain tuotteet, joiden tärkkelyspitoisuus on enintään 28 prosenttia kuiva-aineen painosta komission asetuksen (EY) N:o 152/2009 liitteen III osastossa L määrätyn menetelmän (EUVL L 54, 26.2.2009, s. 1) mukaisesti määritettynä sekä joiden rasvapitoisuus on enintään 4,5 prosenttia kuiva-aineen painosta komission asetuksen (EY) N:o 152/2009 liitteen III osastossa H määrätyn menetelmän (EUVL L 54, 26.2.2009, s. 1) mukaisesti määritettynä.

Tuotteet, joiden tärkkelys- tai rasvapitoisuus on suurempi, luokitellaan tuotteen luonteesta riippuen yleensä I1 ryhmään tai alanimikkeisiin 2302 10 10, 2302 10 90, 2309 90 41 tai 2309 90 51. Sama koskee tavaroita, jotka sisältävät tuotteita, jotka on erotettu maissista muulla tavalla kuin tärkkelyksen tuotannossa käytetyllä märkämenetelmällä (esim. maissinjyviä seulomalla, maissinjyviä jauhamalla, maissinalkiosta öljyä kuivamenetelmän avulla erottamalla jne.).

Kyiseisiin alanimikkeisiin luokitellut tuotteet eivät myöskään saa sisältää jätettä, joka on syntynyt erotettaessa maissinalkiosta öljyä märkämenetelmällä.

Tiivistetyt maissinvaleluvedet luokitellaan alanimikkeeseen 2303 10 90 niiden valkuaisainepitoisuuden määrästä riippumatta.

2303 10 90

muut

Tässä alanimikkeessä maniokkitärkkelyksen valmistuksessa syntyneillä jätetuotteilla tarkoitetaan tuotteita, joiden tärkkelyspitoisuus on enintään 40 prosenttia kuiva-aineen painosta.

Jos näiden tuotteiden tärkkelyspitoisuus on suurempi, ne luokitellaan jauhon tai jauheen muodossa alanimikkeisiin 1106 20 10 tai 1106 20 90. Pelleteiksi valmistetut tuotteet luokitellaan alanimikkeeseen 0714 10.

Tähän alanimikkeeseen kuuluvat myös:

1. durragluteenirehu, joka yleensä sisältää vähintään 18 painoprosenttia valkuaisaineita ja joka koostuu pääasiallisesti durrasiementen perikarpin ja siemenvalkuaisen palasista, durragluteenista sekä joskus tiivistetystä durravalelivedestä, jotka kaikki ovat durratärkkelyksen valmistuksessa syntyneitä sivutuotteita.

Tähän alanimikkeeseen kuuluvat vain tuotteet, joiden tärkkelyspitoisuus on enintään 40 prosenttia kuiva-aineen painosta.

Tuotteet, joiden tärkkelyspitoisuus on suurempi, luokitellaan tuotteen luonteesta riippuen tavallisesti 11 ryhmään tai nimikkeisiin 2302 tai 2309;

2. tärkkelyksenvalmistuksen jätetuotteet, jotka tunnetaan nimellä ”kuivattu perunajätelmä”. Tällaisten jätetuotteiden tärkkelyspitoisuus on yleensä vähintään 50 painoprosenttia.

Kosteuspitoisuuden määrittämisessä sovelletaan komission asetuksen (EY) N:o 152/2009 liitteen III osastossa A määrättyä menetelmää (EUVL L 54, 26.2.2009, s. 1).

Tiivistetyt maissinvalelivedet luokitellaan tähän alanimikkeeseen niiden valkuaisainepitoisuudesta riippumatta.

2303 20 10

sokerijuurikasjätelmä, sokeriruokojäte ja muut sokerinvalmistuksen jätteet

ja

2303 20 90

Heraa, josta on poistettu osa sen sisältämästä laktoosista, ei pidetä sokerinvalmistuksen jätteenä, joten sitä ei luokitella näihin alanimikkeisiin (nimike 0404).

Näihin alanimikkeisiin kuuluvat mm. sokerijuurikkaat, joista on uutettu kaikki tai osa niiden sisältämästä sokerista.

2303 30 00

rankki ja muut panimo- ja polttimejätteet

Ks. HS-selitykset, nimike 2303, E kohdan 1–5 alakohdat.

2304 00 00

Öljykakut ja muut soijaöljyn erottamisessa syntyneet kiinteät jätetuotteet, myös jauhetut tai pelleteiksi valmistetut

Tähän nimikkeeseen eivät kuulu soijapapuhiutaaleet (myös jauhetut), joista ei ole erotettu soijaöljyä (nimike 2308).

2306

Öljykakut ja muut kasvirasvojen tai -öljyjen erottamisessa syntyneet kiinteät jätetuotteet, myös jauhetut tai pelleteiksi valmistetut, muut kuin nimikkeisiin 2304 ja 2305 kuuluvat, jotka ovat peräisin

2306 41 00

niukasti erukahappoa sisältävistä rapsin- ja rypsinsiemenistä

Ks. tämän ryhmän 1 alanimikehuomautus ja alanimikkeen 2306 41 HS-alanimikeselitykset.

2306 90 05

maissinalkioista

Tähän alanimikkeeseen kuuluvat jätetuotteet, jotka ovat syntyneet erotettaessa maissinalkiosta öljyä kuiva- tai märkämenetelmällä ja jotka täyttävät tämän ryhmän 2 lisähuomautuksen vaatimukset.

Tuotteet, jotka eivät täytä näitä vaatimuksia, luokitellaan tuotteesta riippuen yleensä 11 ryhmään tai nimikkeeseen 2302 tai 2309.

- 2306 90 11 ja 2306 90 19** **öljykakut ja muut oliiviöljyn erottamisessa syntyneet jätetuotteet**
Ilmaisulla ”oliiviöljyn erottamisessa syntyneet jätetuotteet” tarkoitetaan vain tuotteita, joiden rasva-ainepitoisuus on enintään 8 painoprosenttia. Tuotteet (lukuun ottamatta rankkia), joiden rasva-ainepitoisuus on suurempi, luokitellaan samaan alanimikkeeseen kuin tuotteen perusainesosa (alanimike 0709 92 10 tai 0709 92 90).
Rasvapitoisuuden määrittämisessä sovelletaan komission asetuksen (ETY) N:o 2568/91 liitteessä XV määrättyä menetelmää (EYVL L 248, 5.9.1991, s. 1).
- 2307 00** **Viinisakka; raaka viinikivi**
- 2307 00 11** **kokonaisalkoholipitoisuus enintään 7,9 % mas ja kuiva-ainepitoisuus vähintään 25 painoprosenttia**
Ks. tämän ryhmän 1 lisähuomautus ja vastaavat selittävät huomautukset.
- 2307 00 90** **raaka viinikivi**
Ks. HS-selitykset, nimikkeen 2307 toinen kappale.
- 2308 00** **Muualle kuulumattomat kasviaineet ja kasviperäiset jätteet sekä kasviperäiset jätetuotteet ja sivutuotteet, jollaisia käytetään eläinten ruokintaan, myös pelleteiksi valmistetut**
- 2308 00 11** **kokonaisalkoholipitoisuus enintään 4,3 % mas ja kuiva-ainepitoisuus vähintään 40 painoprosenttia**
Ks. tämän ryhmän 3 lisähuomautus ja sitä koskevat selittävät huomautukset.
- 2308 00 40** **tammerhot ja hevostanjanat; hedelmien (muiden kuin rypäleiden) puristejäännös**
Hedelmien (muiden kuin rypäleiden) puristejäännöksiin kuuluvat mm. tuotteet, jotka tunnetaan nimellä ”orange cells”, ts. tuotteet, jotka koostuvat appelsiinin palasista, joista on aluksi puristettu mehu ja myöhemmin valutettu niin, että puristejäännöksissä on jäljellä tuskin yhtään varsinaista hedelmälihaa vaan pääasiallisesti vain solukalvoja ja vaaleaa, huokoista mesokarpia (albedo). Näitä tuotteita käytetään lisänä laimennetuissa appelsiinimehutiivisteissä ja virvoitusjuomissa.
- 2308 00 90** **muut**
Tähän alanimikkeeseen kuuluvat mm. HS-selityksissä nimikkeen 2308 kohdissa 2, 3, 4, 6, 7, 8 ja 9 eritellyt tuotteet.
Tähän alanimikkeeseen kuuluvat myös soijapavun kuoret, myös jauhetut, joista ei ole erotettu soijaöljyä.

2309

Valmisteet, jollaisia käytetään eläinten ruokintaan

Ks. tämän ryhmän 1 huomautus.

Tärkkelyksen määrittämisessä sovelletaan komission asetuksen (EY) N:o 152/2009 (EUVL L 54, 26.2.2009, s. 1) liitteessä III osastossa L määrättyä polarimetristä menetelmää, jota kutsutaan myös modifioiduksi Ewersin menetelmäksi.

Valmisteiden, jollaisia käytetään eläinten ruokintaan, tärkkelyspitoisuus painoyksikköinä määritetään tämän komission asetuksen (EY) N:o 121/2008 (EUVL L 37, 12.2.2008, s. 03) liitteessä määrättyllä entsyymaattisella määrittämenetelmällä silloin, kun niissä esiintyy merkittäviä määriä seuraavia rehuaineita:

- a) (sokeri)juurikastuotteet, kuten (sokeri)juurikasleike, (sokeri)juurikasmelassi, melassoitu (sokeri)juurikasleike, (sokeri)juurikasrankki, (juurikas)sokeri;
- b) sitrushedelmämassa;
- c) pellavansiemenet, pellavansiemenkakku, pellavansiemenrouhe;
- d) rypsinsemiä, rypsinkakku, rypsinrouhe, rypsinsementtien kuoret;
- e) auringonkukansiemenet, auringonkukkarouhe, auringonkukkarouhe osaksi kuorituista siemenistä;
- f) kookoskakku, kookosrouhe;
- g) perunapulppa;
- h) kuivahiiva;
- ij) runsaasti inuliinia sisältävät tuotteet (esim. maa-artisokkaleike ja -jauho);
- k) rasvan sulatuksessa muodostuva valkuaisjäännös.

Tuotteita, joiden tärkkelyspitoisuus on alle 0,5 prosenttia, ei tulisi pitää tärkkelystä sisältävinä. Glukoosin määrittämiseksi on käytettävä korkean erotuskyvyn nestekromatografiaa (HPLC) (komission asetus (EY) N:o 904/2008 (EUVL L 249, 18.9.2008, s. 9).

Maitotuotteista ks. tämän ryhmän 4 lisähuomautus. Maitotuotteiden osuus ja tärkkelyspitoisuus lasketaan ao. tuotteesta.

2309 10 11

koiran- tai kissanruoka vähittäismyyntipakkauksissa

-
2309 10 90

Näihin alanimikkeisiin kuuluvat mm. erimuotoiset koirien purulelut (esim. renkaan tai luun muotoiset), jotka koostuvat hienonnetuista häränahkapaloista, gelatiinista, glukoosisiirapista (sideaine), väriaineista, kasvinvalkuaishydrolysaatista, stabilointiaineesta; renkaat sisältävät lisäksi liha- ja luujauhoa. Kaikki ainesosat ovat täysin syötäviä.

2309 90 10

kala- tai merinisäkäsläämavesi

Ks. HS-selitykset, nimike 2309, II kohdan B 1 alakohta "kala- tai merinisäkäsläämavesi".

tämän ryhmän 5 lisähuomautuksessa tarkoitettut tuotteet

Jos maissinvaleluvetä käytetään kasvatusalustana (elatusaineena), tuotteet saattavat sisältää jätteitä kuolleista käyteaineista, joiden pitoisuus jää tavallisesti alle kahden prosenttiin. Nämä aineet voidaan havaita mikroskoopilla.

Lisäksi tuotteet, jotka sisältävät tietyissä käymisprosesseissa käytetyn valeluveden jätteitä, sisältävät erittäin pieniä määriä seuraavia aineita: amyloglukosidaaseja, alfa-amylaasia, ksantaanikumia, maitohappoa, sitruunahappoa, lysiiniä, treoniinia ja tryptofaania.

Maissinvaleluvesi sisältää jo itsessään hyvin pieniä määriä joitakin edellä mainituista aineista (esim. aminohappoja) ja käymisen seurauksena niiden pitoisuus kasvaa erittäin vähän.

Tuotteet, joiden tärkkelys- tai rasvapitoisuus ylittää 5 lisähuomautuksessa esitetyt arvot, luokitellaan tapauksesta riippuen alanimikkeeseen 2309 90 41 tai 2309 90 51.

Amerikan yhdysvalloista tuotujen maissitärkkelyksen valmistuksen jätetuotteiden määritelmänmukaisuus on tarkastettava komission asetuksen (EY) N:o 1375/2007 (EUVL L 307, 24.11.2007, s. 5) mukaisesti.

TUPAKKA JA VALMISTETUT TUPAKANKORVIKKEET

2401

Valmistamaton tupakka; tupakanjätteet

Raakatupakka tai valmistamaton tupakka, ks. HS-selitykset, nimike 2401, 1 kohta.

Ilmaisuilla tarkoitetaan seuraavaa:

- a) ”flue-cured” virginia-tupakka on kuivattu kuumassa ilmavirrassa keinotekoisissa olosuhteissa menetelmällä, jossa säädellään lämpöä ja ilmanvaihtoa ja jossa tupakanlehdet eivät joudu kosketuksiin savun ja höyryn kanssa. Kuivan tupakan väri vaihtelee yleensä sitruunankeltaisesta hyvin tummaan oranssiin tai punaiseen. Kypsyydessä taikka viljely- tai kuivausmenetelmissä esiintyvien erojen vuoksi saadaan usein muita värejä ja väriyhdistelmiä;
- b) ”light air-cured” burleytupakka (myös burleyhybridit) on kuivattu kuumassa ilmavirrassa luonnollisissa olosuhteissa. Tupakassa ei ole savun eikä höyryn hajua, jos kuivatuksessa on käytetty lisälämpöä tai -ilmankierrätystä. Tupakanlehdet ovat väriltään vaaleanruskeasta punaruskeaan. Kypsyydessä taikka viljely- tai kuivausmenetelmissä esiintyvien erojen vuoksi saadaan usein muita värejä ja väriyhdistelmiä;
- c) ”light air-cured” maryland-tupakka on kuivattu kuumassa ilmavirrassa luonnollisissa olosuhteissa. Tupakassa ei ole savun eikä höyryn hajua, jos kuivatuksessa on käytetty lisälämpöä tai -ilmankierrätystä. Tupakanlehdet ovat väriltään vaaleankeltaisesta tummaan kirsikanpunaiseen. Kypsyydessä taikka viljely- tai kuivausmenetelmissä esiintyvien erojen vuoksi saadaan usein muita värejä ja väriyhdistelmiä;
- d) ”Fire-cured” -tupakka on kuivattu kuumassa ilmavirrassa keinotekoisissa olosuhteissa polttamalla puuta avotulella, jonka savu osittain imeytyy tupakkaan. ”Fire-cured” -tupakan lehdet ovat paksummat kuin burley-, ”flue-cured-” tai maryland-tupakan vastaavista varsista saatavat lehdet. Väri vaihtelee tavallisesti kellanruskeasta hyvin tummaan ruskeaan. Kypsyydessä tai viljely- taikka kuivausmenetelmissä esiintyvien erojen vuoksi saadaan usein muita värejä ja väriyhdistelmiä.

”Sun-cured” -tupakka on kuivattu suoraan auringonlämmössä ulkoilmassa ja täydessä päivänvalossa.

Tähän nimikkeeseen eivät kuulu elävät tupakkakasvit (nimike 0602).

2401 30 00**tupakanjätteet**

HS-selityksissä nimikkeen 2401 kohdassa 2 lueteltujen tuotteiden lisäksi tähän alanimikkeeseen kuuluu myös:

1. tupakanlehtien käsittelyssä syntynyt jäte, joka tunnetaan yleisesti kauppanimellä ”offal”, mutta jolla on myös eri nimiä eri jäsenmaissa, esim. ”smalls”, ”winnowings”, ”sweepings”, ”kirinti” ja ”broquelins”. Tämä jäte sisältää tavallisesti epäpuhtauksia tai vieraita aineita kuten pölyä, kasvijätettä tai kangaskuituja. Pöly on joskus poistettu jätteestä seulomalla;
2. tupakanlehdistä peräisin oleva jäte, joka tunnetaan kauppanimellä ”siftings” ja jota saadaan seulomalla edellä mainittua jätettä;
3. sikareiden valmistuksessa syntynyt jäte, joka tunnetaan kauppanimellä ”cuttings” ja joka koostuu tupakanlehtien leikkuussa syntyneestä leikkuujätteestä;
4. tupakkapöly (jätteen sivutuote, jota saadaan seulomalla edellä mainittuja jätteitä).

Tähän alanimikkeeseen eivät kuulu tupakanjätteet, joista on valmistettu myyntiin piippu- ja savuketupakkaa, purutupakkaa, nuuskaa tai ”powderia” (hienoa jauhettua tupakkajauhetta) tai joita on käsitelty niin, että niitä voidaan ilman lisäkäsittelyä käyttää piippu- ja savuketupakkana, purutupakkana, nuuskana tai ”powderina” (nimike 2403).

2402**Tupakasta tai tupakankorvikkeesta valmistetut sikarit, pikkusikarit ja savukkeet****2402 10 00****tupakkaa sisältävät sikarit ja pikkusikarit**

Sikarit ja pikkusikarit ovat tupakkakääröjä, joita voidaan polttaa ja jotka ovat niiden ominaisuuksien perusteella tarkoitettu yksinomaan poltettaviksi sellaisinaan, ja

- a) joissa on uloimpana käärelehtenä luonnontupakkaa, joka peittää koko tuotteen ja tapauksen mukaan myös suodattimen (muttei muuta, ulointa käärelehteä osittain peittävää kerrosta), ei kuitenkaan holkkia silloin kun kyseessä ovat holkillä varustetut sikarit; tai
- b) joiden täyteenä on riivitty sekoitus ja joissa on sikarin tavanomaista väriä oleva uloin käärelehti, joka on valmistettu alanimikkeen 2403 91 00 rekonstruoidusta tupakasta ja joka peittää koko tuotteen ja tapauksen mukaan myös suodattimen, ei kuitenkaan holkkia silloin kun kyseessä ovat holkillä varustetut sikarit, jos näiden tupakkakääröjen kappalepaino ilman suodatinta tai holkkia on vähintään 2,3 g ja enintään 10 g ja jos ympärysmitta vähintään kolmannekselta niiden pituutta on vähintään 34 mm.

Tähän alanimikkeeseen luokitellaan tuotteet, joiden käärelehti on valmistettu rekonstruoidusta tupakasta ja jotka voivat osittain sisältää muita aineita kuin tupakkaa, edellyttäen että ne täyttävät edellä mainitut vaatimukset.

2402 20 10**tupakkaa sisältävät savukkeet****ja
2402 20 90**

Savukkeet ovat tupakkakääröjä, joita voidaan polttaa sellasenaan ja joita ei luokitella samaan alanimikkeeseen kuin sikarit ja pikkusikarit (ks. alanimikkeen 2402 10 00 selittävät huomautukset).

Tuotteet, jotka on osittain valmistettu muista aineista kuin tupakasta, luokitellaan näihin alanimikkeisiin, jos ne täyttävät edellä mainitut vaatimukset..

Näihin alanimikkeisiin eivät kuulu tuotteet, jotka on valmistettu kokonaan muista aineista kuin tupakasta (alanimike 2402 90 00 tai 30 ryhmän lääkesavukkeet).

2402 90 00**muut**

Tähän alanimikkeeseen kuuluvat mm. sikarit, pikkusikarit ja savukkeet, jotka on valmistettu kokonaan tupakankorvikkeesta, esim. savukkeet, jotka on valmistettu erään salaattilajikkeen erikoiskäsitellyistä lehdistä ja jotka eivät sisällä tupakkaa eivätkä nikotiinia.

- 2403 Muu valmistettu tupakka sekä muut valmistetut tupakankorvikkeet; ”homogenoitu” tai ”rekonstruoitu” tupakka; tupakkauutteet ja -esanssit**
- 2403 11 00 tämän ryhmän 1 alanimikehuomautuksessa tarkoitetut vesipiipputupakka**
Ks. tämän ryhmän 1 alanimikehuomautus ja alanimikkeen 2403 11 HS-alanimikeselitykset.
- 2403 19 10 ja 2403 19 90 muut**
Piippu- ja savuketupakka on tupakkaa, joka on leikattua tai muuten paloitetua, riivittyä, kierrettyä tai laatoiksi puristettua ja jota voidaan polttaa ilman enempää teollista lisävalmistusta.
Tupakanlehtien käsittelyssä tai tupakkatuotteiden valmistuksessa syntynyt jäte, jota voidaan polttaa, katsotaan piippu- tai savuketupakaksi, jos se ei vastaa sikareiden, pikkusikarien tai savukkeiden kuvauksia (ks. alanimikkeiden 2402 10 00 ja 2402 20 10 ja 2402 20 90 selittävät huomautukset).
Sekoitukset, jotka koostuvat piippu- ja savuketupakasta sekä muista aineista kuin tupakasta, luokitellaan myös näihin alanimikkeisiin, jos ne vastaavat edellä annettua kuvausta, lukuun ottamatta lääkintäkäyttöön tarkoitettuja tuotteita (30 ryhmä).
Näihin alanimikkeisiin kuuluu myös valmiiksi käsitelty ja höyrytetty tupakkaseos, jota käytetään savukkeiden valmistukseen.
- 2403 91 00 ”homogenoitu” tai ”rekonstruoitu” tupakka**
Ks. HS-selitykset, nimike 2403, 6 kohta.
- 2403 99 10 purutupakka ja nuuska**
Purutupakka on rullien, ”nuorien”, ”palmikoiden”, kuutioiden tai laattojen muodossa olevaa tupakkaa, joka on erityisesti valmistettu pureskelua mutta ei polttamista varten ja joka on pakattu vähittäismyyntiä varten.
Nuuska on jauheen tai murujen muodossa olevaa tupakkaa, joka on erikoiskäsitelty niin, että sitä voi nuuskata, mutta ei polttaa.
Tuotteet, jotka koostuvat osaksi muista aineosista kuin tupakasta, voidaan luokitella tähän alanimikkeeseen, jos ne täyttävät edellä mainitut edellytykset.
- 2403 99 90 muut**
Tähän alanimikkeeseen kuuluvat mm.:
1. HS-selityksissä nimikkeen 2403 kohdassa 7 kuvaillut tupakkauutteet ja -esanssit;
 2. tupakkajauhe (”powder”) (saadaan yleensä jostakin prosessista, esim. jauhamisesta, jonka tuloksena on erityinen hiukkaskokojakauma). Jauheessa ei pitäisi olla epäpuhtauksia ja hiukkasten koon tulisi olla alle 0,4 mm;
 3. ”nuoraksi” kierretty, hajustettu ja fermentoitu brasilialainen purutupakka, joka on puristettu pallon muotoon kuoren sisään (”mangotes”);
 4. paisutettu tupakka, jota ei ole leikattu tai muuten halkaistu;
 5. poltettaviksi tarkoitetut tuotteet (esim. ”vesipiipputupakka”), jotka koostuvat kokonaan tupakankorvikkeista ja muista aineista kuin tupakasta.

KIVENNÄISTUOTTEET

25 RYHMÄ

SUOLA; RIKKI; MAA- JA KIVILAJIT; KIPSI, KALKKI JA SEMENTTI

- 2501 00** Suola (myös pöytäsuola ja denaturoitu suola) ja puhdas natriumkloridi, myös vesiliuksena tai lisättyä paakkuuntumisenestoainetta tai valuvuutta parantavaa ainetta sisältävänä; merivesi
- 2501 00 31** kemialliseen muuntamiseen (natriumin erottamiseen kloorista) muiden tuotteiden valmistamiseksi tarkoitetut
- Jos toimivaltaisten viranomaisten asettamat edellytykset täyttyvät, tähän alanimikkeeseen kuuluu mm. suola, myös denaturoitu, joka on tarkoitettu kloorivetyhapon, kloorin, kalsiumkloridin, natriumnitraatin, natriumhypokloriitin, natriumsulfaattien, natriumkarbonaattien, natriumhydroksidin, natriumklooraatin, natriumperklooraatin ja natriummetallin valmistamiseen.
- 2501 00 51** denaturoidut tai muuhun teolliseen käyttöön (mukaan lukien puhdistus) kuin ihmis- tai eläinravinnoksi tarkoitettujen ravintovalmisteiden säilöntään tai valmistukseen tarkoitetut
- Jos toimivaltaisten viranomaisten asettamat edellytykset täyttyvät, tähän alanimikkeeseen kuuluu mm.:
1. denaturoitu suola, mihin tahansa käyttöön tarkoitettu, lukuun ottamatta alanimikkeen 2501 00 31 denaturoitua suolaa;
 2. puhdistukseen tarkoitettu suola; ”puhdistuksella” tarkoitetaan tässä ainoastaan sellaisilla menetelmillä tehtyä puhdistusta, missä suola liukenee;
 3. muuhun teolliseen käyttöön kuin kemialliseen muuntamiseen ja ihmis- tai eläinravinnoksi tarkoitettujen ravintovalmisteiden säilöntään tai valmistukseen tarkoitettu suola. ”Teolliseen käyttöön tarkoitettulla suolalla” tarkoitetaan tehdaskäyttöön raaka-aineeksi tai apuaineeksi teolliseen valmistusprosessiin tarkoitettua suolaa (esim. metallurgiassa, värjäyksessä, nahkateollisuudessa, saippuanvalmistuksessa, jäähdysteollisuudessa ja keramiikkateollisuudessa).
- Suola, muu kuin teiden suolaamiseen tarkoitettu denaturoitu suola, luokitellaan alanimikkeeseen 2501 00 99.
- 2501 00 91** ihmisravinnoksi soveltuva suola
- Ihmisravinnoksi soveltuva suola on denaturoimatonta suolaa, joka on valmista käytettäväksi kotitaloudessa tai teollisuudessa ravintovalmisteiden maustamiseen tai säilöntään. Se on yleensä erittäin puhdasta ja väriltään tasaisen valkoista.
- 2501 00 99** muut
- Tähän alanimikkeeseen kuuluu mm. denaturoimatonta suola, jota käytetään talvella tiesuolana ja eläinten ravinnoksi käytetty suola (esim. nuolukivi).
- 2503 00** Kaikenlainen rikki, ei kuitenkaan sublimoitu, saostettu eikä kolloidinen rikki

- 2503 00 10 raaka rikki ja puhdistamaton rikki**
Tähän alanimikkeeseen kuuluvat mm. ne rikkityypit, jotka on mainittu HS-selityksissä nimikkeen 2503 kohdissa 1–4. Nämä rikit ovat yleensä kimpaleina, paloina tai hienona jauheena.
- 2503 00 90 muu**
Tähän alanimikkeeseen kuuluvat ne rikkityypit, jotka on mainittu HS-selityksissä nimikkeen 2503 kohdissa 5–7. Nämä rikit ovat yleensä tankoina tai pieninä kakkuina (puhdistettu rikki) tai jauheena (seulottu rikki eli ”sieved sulphur”, tuuliseulottu rikki eli ”winnowed sulphur”, erittäin hienoksi hienonnettu rikki eli ”atomized sulphur”).
- 2508 Muut savet (ei kuitenkaan nimikkeen 6806 paisutettu savi), andalusiitti, kyaniitti ja sillimaniitti, myös kalsinoidut; mulliitti; samotti ja dinasmaa**
- 2508 10 00 bentoniitti**
Ks. HS-selitykset, nimike 2508, kolmas kappale, kohta 1.
Luonnonbentoniittien pH-arvo on yleensä 6–9,5 (5-prosenttisena vesisuspensionona, tunnin seisotuksen jälkeen) ja natriumkarbonaattipitoisuus on pienempi kuin 2 painoprosenttia; yhteenlaskettu natrium- ja kalsiumpitoisuus on enintään 80 meq/100 g. Luonnonbentoniitit jakautuvat kahteen ryhmään: kalsiumpitoiset ja vähän paisuvat sekä natriumpitoiset ja runsaasti paisuvat (paisumisarvo pienempi kuin 7 ml/g tai suurempi kuin 12 ml/g).
Tietty luonnonbentoniitit saattavat poiketa näistä arvoista; jos poikkeavia arvoja on useita, bentoniittia pidetään yleisesti aktivoituna.
Aktivoituidut bentoniitit kuuluvat yleensä alanimikkeeseen 3802 90 00.
- 2511 Luonnon bariumsulfaatti (raskassälpä); luonnon bariumkarbonaatti (viteriitti), myös kalsinoitu, ei kuitenkaan nimikkeen 2816 bariumoksidi**
- 2511 10 00 luonnon bariumsulfaatti (raskassälpä)**
Raskassälpä sisältää vaihtelevia määriä rautaoksidia, alumiinioksidia, natriumkarbonaattia ja piidioksidia. Valkoinen raskassälpä on kysytyin raskassälvän muoto. Sen valmistamiseksi raskassälpä murskataan, seulotaan (värillisten, useimmiten kellertävien ainesosien poistamiseksi), jauhennetaan ja puhdistetaan jakoliettämällä.
- 2511 20 00 luonnon bariumkarbonaatti (viteriitti)**
Viteriitti esiintyy vinokaiteen muotoisina kiteinä tai kellertävänä massana, jotka eivät liukene veteen.
- 2513 Hohkakivi; smirgeli; luonnonkorundi, luonnongranaatti ja muut luonnon hioma-aineet, myös lämpökäsitellyt**
- 2513 20 00 smirgeli, luonnonkorundi, luonnongranaatti ja muut luonnon hioma-aineet**
Tässä alanimikkeessä muihin luonnon hioma-aineisiin kuuluu myös nimillä ”rotten-stone” ja piimaana tunnettu trippeli, tuhkanharmaa tuote, jota käytetään pehmeänä hioma-aineena tai kiillottamiseen.
- 2516 Graniitti, porfyryri, basaltti, hiekkakivi ja muu muistomerkki- ja rakennuskivi, myös karkeasti lohkottu tai ainoastaan sahaamalla tai muulla tavalla leikattu suorakaiteen tai neliön muotoisiksi kappaleiksi tai laatoiksi**
Jos muotoillut kivet eivät ole tasaisen paksuisia, tehdään paksuuden mukainen luokitus kiven paksuimman kohdan mukaan.

- 2516 11 00 raaka tai karkeasti lohkottu**
Alanimikkeen 2515 11 HS-alanimikeselitykset koskevat soveltuvin osin tätä alanimikettä.
- 2516 12 00 ainoastaan sahaamalla tai muulla tavalla leikattu suorakaiteen tai neliön muotoisiksi kappaleiksi tai laatoiksi**
Alanimikkeen 2515 12 HS-alanimikeselitykset koskevat soveltuvin osin tätä alanimikettä.
- 2516 90 00 muu muistomerkki- ja rakennuskivi**
Tähän alanimikkeeseen kuuluvat mm.:
1. kovat kivilajit, kuten porfyryri, syeniitti, laava, basaltti, gneissi, trakyytti, diabaasi, dioriitti, fonoliitti, lipariitti, gabro, labradoriitti ja peridotiitti;
 2. nimikkeeseen 2515 kuulumattomat kalkkipitoiset muistomerkki- ja rakennuskivet, joiden näennäinen ominaispaino on pienempi kuin 2,5, raa'at, karkeasti lohkottut tai ainoastaan sahaamalla tai muulla tavalla leikattu suorakaiteen tai neliön muotoisiksi kappaleiksi tai laatoiksi, minkä tahansa paksuiset;
 3. serpentiini eli ofiitti, raaka, karkeasti lohkottu tai ainoastaan sahaamalla tai muulla tavalla leikattu suorakaiteen tai neliön muotoisiksi kappaleiksi tai laatoiksi, minkä tahansa paksuinen;
- 2518 Dolomiitti, myös kalsinoitu tai sintrattu, myös karkeasti lohkottu tai ainoastaan sahaamalla tai muulla tavalla suorakaiteen tai neliön muotoisiksi kappaleiksi tai laatoiksi leikattu; dolomiittisullomassa**
- 2518 10 00 kalsinoimaton ja sintraamaton (raaka) dolomiitti**
Dolomiitti on kalsiumin ja magnesiumin luonnon kaksoiskarbonaattia. Se luokitellaan tähän alanimikkeeseen myös silloin, kun se on käynyt läpi kevyen lämpökäsittelyn, joka ei muuta sen kemiallista koostumusta.
Tähän alanimikkeeseen kuuluu kalsinoimaton ja sintraamaton, raaka, karkeasti lohkottu (karkeasti muotoiltu) tai ainoastaan sahaamalla tai halkaisemalla suorakaiteen tai neliön muotoisiksi kappaleiksi leikattu dolomiitti.
- 2518 20 00 kalsinoitu tai sintrattu dolomiitti**
Kalsinoitu tai sintrattu dolomiitti on dolomiittia, joka on lämpökäsitelty korkeassa lämpötilassa [perkipoltettu (sintrattu) dolomiitti noin 1 500 °C:ssa ja alkalipoltetut dolomiitit noin 800 °C:ssa]. Lämpökäsittely muuttaa dolomiitin kemiallista koostumusta poistamalla hiilidioksidin.
- 2519 Luonnon magnesiumkarbonaatti (magnesiitti); sulatettu magnesiumoksidi (magnesia); perkipoltettu (sintrattu) magnesiumoksidi, myös jos siinä on vähäisiä määriä muita ennen sintrausta lisättyjä oksideja; muu magnesiumoksidi, myös puhdas**

2519 90 10

magnesiumoksidi, muu kuin kalsinoitu luonnon magnesiumkarbonaatti

Tähän alanimikkeeseen kuuluvat mm.:

1. magnesiumoksidi, jota saadaan kalsinoimalla joko magnesiumhydroksidia tai saostettua magnesiumkarbonaattia ja jota käytetään erityisesti lääkkeiden valmistuksessa; tämä aine on valkoista jauhetta, jonka puhtausaste on vähintään 98 %;
2. magnesiumoksidi, jota saadaan sulattamalla magnesiittia, joka on ensin kalsinoitu 1 400–1 800 °C:ssa; saatu magnesia sulatetaan valokaassa 2 800–3 000 °C:ssa ja jäädytetään, jolloin se muodostaa kidemäisen tuotteen, joka koostuu lähes kokonaan magnesiasta (sulatettu magnesiumoksidi); tuote on erittäin puhdasta (puhtausaste vähintään 95 %) ja se koostuu lasimaisista kiteistä;
3. merivedestä saatu magnesiumoksidi; tätä tuotetta saadaan kalsinoimalla merivedestä saostettua magnesiumhydroksidia: tuotteen puhtausaste on yleensä 91–98 % ja se sisältää tyypillisenä epäpuhtautena enemmän booria (noin 100 ppm) kuin perkipoltettu (sintrattu) magnesiumoksidi (noin 40 ppm).

2520

Kipsikivi; anhydriitti; kipsi (kipsikiveä tai kalsiumsulfaattia), värjäämätön tai värjätty, myös vähäisiä kiihdytin- tai hidastinmääriä sisältävä

2520 20 00

kipsi

Tähän alanimikkeeseen kuuluu mm. rakennuskäyttöön tarkoitettua kipsiä.

Rakennuskäyttöön tarkoitettua kipsiä valmistetaan raa'asta kipsistä (kipsikivestä tai muusta kipsiä sisältävästä materiaalista, esim. kemian teollisuuden sivutuotteista) erityisellä viimeistely- tai kalsinointimenetelmällä. Erityisominaisuuksia saadaan lisäämällä valmistuksen aikana lisäaineita. Nämä lisäaineet ovat vaahdotusaineita, jotka vaikuttavat tietyllä tavalla kipsin ominaisuuksiin (kuten sen tiiviyyteen tai tarttuvuuteen), sekä hidastimia tai kiihdyttimiä.

Rakennuskipsiä käytetään esimerkiksi stukkona, seinien ja sisäkattojen rappaamiseen, rakennuspaneelien ja muiden rakennuselementtien valmistukseen sekä kaakelien saumaukseen.

2523

Portlandsementti, aluminaattisementti ja kuonasementti sekä niiden kaltainen hydraulinen sementti, myös värjätty tai klinkkereinä

2523 90 00

muu hydraulinen sementti

Tähän alanimikkeeseen kuuluvat mm.:

1. masuunisementti, jossa on vähintään 20 painoprosenttia portlandsementtiklinkkeriä, 36–80 painoprosenttia rakeistettua masuunikuonaa ja enintään 5 painoprosenttia muita sementin ainesosia;
2. potsolaanisementti, jossa on vähintään 60 painoprosenttia portlandsementtiklinkkeriä, enintään 40 painoprosenttia luonnon potsolaania tai lentotuhkaa ja enintään 5 painoprosenttia muita sementin aineosia.

Ilmaisu ”potsolaani” on määritelty HS-selityksissä nimikkeen 2530 kohdan D alakohdassa 7.

Lentotuhka on hienoa, kevyttä jauhetta, jota saadaan, kun masuuneissa poltetaan hiilipölyä ja syntyneistä polttokaasuista erotetaan jauhepartikkelit. Lentotuhkan väri vaihtelee harmaasta mustaan.

2524	Asbesti
2524 10 00	krokidoliitti Ks. HS-selitykset, nimike 2524, toinen kappale.
2526	Luonnonsteatiitti, myös karkeasti lohkottu tai ainoastaan sahaamalla tai muulla tavalla leikattu suorakaiteen tai neliön muotoisiksi kappaleiksi tai laatoiksi; talkki
2526 20 00	murskatut tai jauhetut Tähän alanimikkeeseen ei kuulu vähittäismyyntipakkauksissa oleva talkkijauhe, joka on tarkoitettu toalettikäyttöön (nimike 3304).
2528 00 00	Luonnonboraatit ja niiden rikasteet (myös kalsinoidut), ei kuitenkaan luonnonsuolaliuksista erotetut; luonnonboorihappo, jossa on boorihappoa (H₃BO₃) enintään 85 prosenttia kuiva-aineen painosta Tähän nimikkeeseen kuuluvat mm.: <ol style="list-style-type: none"> 1. kerniitti ja tinkali, jotka tunnetaan myös ”luonnonboorakseina”; 2. pandermiitti ja priseiitti, jotka ovat kalsiumboraatteja; 3. borasiitti, joka on magnesiumkloroboraattia; 4. luonnon boorihappo, jota valmistetaan haihduttamalla liuosta, jota saadaan tiivistämällä eräillä alueilla maasta nousevia luonnon höyryjä (ital. soffioni), tai haihduttamalla vettä, jota on saatu näiden alueiden maanalaisista lähteistä, jos se sisältää boorihappoa (H₃BO₃) enintään 85 painoprosenttia kuiva-aineesta. Jos luonnon boorihappo sisältää boorihappoa enemmän kuin 85 painoprosenttia kuiva-aineesta, se luokitellaan nimikkeeseen 2810 00. Tähän nimikkeeseen ei kuulu natriumboraatti (puhdistettu booraksi), joka on saatu käsittelemällä kemiallisesti kerniittiä tai tinkalia, eivätkä natriumboraatit, jotka on saatu haihduttamalla eräistä suolajärvistä saatua suolaliuosta (nimike 2840).
2530	Muualle kuulumattomat kivennäisaineet
2530 10 00	vermikuliitti, perliitti ja kloriitit, paisuttamattomat Ks. HS-selitykset, nimikkeen 2530 kohdan D alakohta 3.
2530 90 00	muut Ks. HS-selitykset, nimikkeen 2530 kohdat A, B, C ja D (lukuun ottamatta kohdan D alakohtaa 3).

MALMIT, KUONA JA TUHKA

2620 Kuonat, tuhka ja jätteet (muut kuin raudan tai teräksen valmistuksessa syntyvät), joissa on metalleja, arseenia tai niiden yhdisteitä

2620 11 00 kovasinkki

Kovasinkki on kuumasinkityksessä syntyvä jäte, jota nimitetään myös rautasinkiksi. Tällaista jätettä on kahta päätyyppiä:

1. Kappalekuumasinkityksessä syntyvät kovasinkit, jotka ovat koostumukseltaan hyvin vaihtelevia ja epähomogeenisia metallituotteita. Kovasinkit eivät sula yhtä helposti kuin sinkki, ne ovat sitä tiheämpiä ja laskeutuvat nestemäisen sinkkikylvyn pohjalle galvanointaessa teräslevyjä, -lankaa, -putkia yms. sulassa sinkissä.

Nämä kovasinkit otetaan sinkkikylvystä paksuna tahnana ja ne muokataan levyiksi tai laatoiksi, joilla voi olla karkea tai jopa huokoinen ulkomuoto.

Kovasinkit sisältävät 2–5 painoprosenttia rautaa ja 92–94 painoprosenttia sinkkiä. Niiden alumiinipitoisuus on yleensä alhainen, enintään 0,2–0,3 painoprosenttia.

2. Jatkuvatoimisessa kuumasinkityksessä (Senzimir-prosessi) syntyvä kovasinkki eli pintakuona, joka on juoksuotteita sisältämätön metallituote ja joka kaavitaan sinkkikylvyn pinnalta.

Tämä sinkkiä kevyempi pintakuona kelluu sulan sinkkikylvyn pinnalla, josta se kaavitaan paksuna tahnana ja valetaan kuonaharkoiksi, joiden ulkomuoto ei ole yhtä epäsäännöllinen kuin kohdassa 1 mainittujen harkkojen.

Pintakuonan rautapitoisuus on hyvin alhainen, yleensä pienempi kuin 0,5 painoprosenttia. Alumiinipitoisuus on vastaavasti korkeampi: 1–2 painoprosenttia. Sinkkiä pintakuona sisältää noin 98 painoprosenttia.

Näitä tuotteita ei pidä sekoittaa sinkkiseoksiin (nimike 7901), joiden alumiinipitoisuus on tavallisesti 3–5 painoprosenttia ja joissa voi olla jopa 3 painoprosenttia kuparia, mutta jotka ovat kuitenkin tiettyjen teknisten standardien mukaisia. Pintakuonat ovat puolestaan koostumukseltaan sellaisia, että niitä voidaan hyödyntää ainoastaan metallurgisesti tai kemiallisesti.

2620 19 00**muut**

Tähän alanimikkeeseen kuuluu mm.:

1. puhdistuksessa syntynyt metallikivi, joka otetaan niiden altaiden pohjalta, joissa raakasinkkiä puhdistetaan. Näissä jätteissä on 4–8 painoprosenttia lyijyä ja enintään 6 painoprosenttia rautaa;
2. sinkkuonat ja sinkkituhka, jossa on sinkkiä (65–70 painoprosenttia) ja sinkkioksidia sekä hiiltä ja muita epäpuhtauksia;
3. sinkkivaahto, jossa on metallista sinkkiä, sinkkikloridia, ammoniumkloridia, sinkkioksidia ja rautaoksidia. Sinkkivaahto otetaan sinkkikylypyjen pinnalta tai altaista, joissa vanhaa sinkkiä sulatetaan uudelleen;
4. sinkkisakka, jota syntyy sinkkiä pelkistimenä käytävillä teollisuudenaloilla;
5. sinkkikuona, jota syntyy valmistettaessa sinkkioksidia metallikivestä. Sinkkikuonassa on noin 60 painoprosenttia sinkkiä, muita aineosia ovat rauta ja muut epäpuhtaudet;
6. sinkkioksidijätteet, joita erotetaan kaasusta eri metallien tai metalliseoksien (esim. messingin) uudelleen käsittelyn yhteydessä. Näitä oksidijätteitä ei pidä sekoittaa seuraaviin tuotteisiin:
 - sinkkiharmaa (alanimike 3206 49 70), joka on erittäin epäpuhdasta sinkkioksidia; se on tasakokoisen ja tasaisen värisen jauheen muodossa ja sitä käytetään väriaineena;
 - sinkkijauhe, jota saadaan hienontamalla sulaa sinkkiä erittäin hienoksi jauheeksi (alanimike 7903 90 00) ja sinkkipöly, jossa on 80–94 painoprosenttia metallista sinkkiä ja joka otetaan talteen sinkkioksidikerroksesta (alanimike 7903 10 00).

2620 21 00**lyijypitoiset bensiinilietteet ja lyijypitoiset nakutuksenestoaineseosten lietteet**

Ks. tämän ryhmän 1 alanimikehuomautus.

Ks. myös HS-selitykset, nimike 2620, toinen kappale, 10 kohta.

2620 60 00**joissa on arseenia, elohopeaa, talliumia tai niiden sekoituksia ja jollaisia käytetään arseenin tai kyseisten metallien erottamiseen tai niiden kemiallisten yhdisteiden valmistamiseen**

Ks. tämän ryhmän 2 alanimikehuomautus.

2620 91 00**joissa on antimonia, berylliumia, kadmiumia, kromia tai niiden sekoituksia**

Ks. HS-selitykset, nimike 2620, toinen kappale, 13 kohta.

2621**Muu kuona ja tuhka, myös merilevântuhka; yhdyskuntajätteen polttamisesta syntyvät tuhkat ja jätteet****2621 10 00****yhdyskuntajätteen polttamisesta syntyvät tuhkat ja jätteet**

Ks. HS-selitykset, nimike 2621, toinen kappale, 5 kohta.

**KIVENNÄISPOLTTOAINEET, KIVENNÄISÖLJYT JA NIIDEN TISLAUSTUOTTEET;
BITUMISET AINEET; KIVENNÄISVAHAT**

Yleisohjeita

Jos ei muuta ilmoiteta, tarkoitetaan ilmaisulla ”ASTM-menetelmä” menetelmiä, joista American Society for Testing and Materials -järjestö on määrännyt.

Huomautus 2

Aromaattisten aineosien pitoisuudet määritetään seuraavien menetelmien avulla:

- tuotteet, joiden tislauksen päätepiste on enintään 315 °C: EN 15553 -menetelmä;
- tuotteet, joiden tislauksen päätepiste on korkeampi kuin 315 °C: ks. tämän ryhmän selittävien huomautusten A liite.

Lisähuomautus 5

1. Jollei 5 lisähuomautuksen n alakohdan määräyksistä muuta johdu, tullittomuutta sovelletaan koko tietyn käsittelyn saaneeseen tuotteeseen.

Tästä seuraa, että silloin kun maaöljytuote esim. alkyloidaan tai polymeroidaan, tullittomuus koskee myös tuotteen sitä osaa, jota ei itse asiassa muunneta (alkyloida tai polymeroida).

2. Tapauksissa, joissa esikäsittelyä tarvitaan ennen ”tiettyä käsittelyä” (ks. 5 lisähuomautuksen viimeinen kappale), on seuraavien kahden edellytyksen täyttyvä, jotta tullittomuutta voidaan soveltaa:
 - a) tuoduille tuotteille on todella tehtävä ”tietty käsittely”, esim. krakkaus;
 - b) esikäsittelyn on oltava teknisesti tarpeellinen ”tietyn käsittelyn” tekemiselle.

Erityisesti seuraavien esikäsittelyjen katsotaan olevan tarpeellisia tuotteille, jotka on tarkoitettu ”tiettyyn käsittelyyn”:

- a) kaasunpoisto;
- b) vedenpoisto;
- c) tiettyjen, mahdollisesti käsittelyä haittaavien kevyiden tai raskaiden tuotteiden poistaminen;
- d) merkaptaanien poistaminen tai muuntaminen (pehmenys tai makeutus) tai muiden rikkiyhdisteiden tai muiden mahdollisesti käsittelyä haittaavien yhdisteiden poistaminen tai muuntaminen;
- e) neutralointi;
- f) dekantointi;
- g) suolanpoisto.

Kaikkiin niihin tuotteisiin, joita mahdollisesti saadaan esikäsittelyn aikana, mutta joille ei tehdä ”tiettyä käsittelyä”, sovelletaan samaa tullia kuin ”muihin tarkoituksiin” käytettäviin tuotteisiin. Tullia kannetaan tuotujen tavaroiden lajin ja arvon mukaan sekä saatujen tuotteiden nettopainon perusteella.

Lisähuomautus 5 a) Tyhjötslauksella tarkoitetaan tislausta, joka tapahtuu enintään 400 millibaarin paineessa kolonnin huipulta mitattuna.

Lisähuomautus 5 b) Toistotislauksella perusteellisen jakotislauksimenetelmän avulla tarkoitetaan jatkuvatoimista tai annoksittain tapahtuvaa tislausta (lukuun ottamatta kiviöljyn alkutislausta, ”topping”) teollisuuslaitoksissa, jotka käyttävät alanimikkeiden 2710 12 11–2710 19 48, 2711 11 00, 2711 12 91–2711 19 00, 2711 21 00 ja 2711 29 00 tisleitä (lukuun ottamatta propaania, jonka puhtausaste on vähintään 99 prosenttia) saadakseen:

1. erittäin puhtaita, eroteltuja hiilivetyjä (puhtausaste vähintään 90 prosenttia, kun kyseessä ovat olefiinit ja vähintään 95 prosenttia, kun kyseessä ovat muut hiilivedyt); isomeerien seoksia, joilla on sama orgaaninen rakenne, pidetään eroteltuina hiilivetyinä.

Ainoastaan sellaiset käsittelyt hyväksytään, joiden avulla saadaan vähintään kolme eri tuotetta; tämä rajoitus ei kuitenkaan koske isomeerien erottelua. Tässä yhteydessä etyylibentseeniä pidetään ksyleeni-isomeerinä;

2. alanimikkeiden 2707 10 00–2707 30 00, 2707 50 00 ja 2710 12 11–2710 19 48 tuotteita:
 - a) joissa jakeen tislauksen loppupiste ja sitä seuraavan jakeen tislauksen alkupiste eivät mene päällekkäin ja joissa on enintään 60 °C:n ero niiden lämpötilojen välillä, joissa toisessa saanto on 5 ja toisessa 90 tilavuusprosenttia (hävikki mukaan lukien) ASTM D 86 -menetelmää vastaavalla EN ISO 3405 -menetelmällä tislattaessa;
 - b) joissa jakeen tislauksen loppupiste ja sitä seuraavan jakeen tislauksen alkupiste eivät mene päällekkäin ja joissa on enintään 30 °C:n ero niiden lämpötilojen välillä, joissa toisessa saanto on 5 ja toisessa 90 tilavuusprosenttia (hävikki mukaan lukien) ASTM D 86 -menetelmää vastaavalla EN ISO 3405 -menetelmällä tislattaessa;

Lisähuomautus 5 c) Krakkaus on teollinen käsittely, jossa maaöljytuotteiden molekyyliä pilkotaan ja niiden kemiallista rakennetta muokataan kuumentamalla niitä paineessa tai ilman painetta, katalyytin avulla tai ilman katalyyttiä. Krakkauksen avulla tuotetaan erityisesti kevyempien hiilivetyjen seoksia, jotka ovat normaalilämpötilassa ja -paineessa nestemäisiä tai kaasumaisia.

Tärkeimmät krakkausmenetelmät ovat:

1. terminen krakkaus;
2. katalyyttinen krakkaus;
3. höyrykrakkaus kaasumaisten hiilivetyjen tuottamiseen;
4. vetykrakkaus (krakkaus yhdistettynä hydraukseen);
5. vedynpoisto;
6. dealkylointi;
7. koksauk;
8. visbreaking (viskositeetin alentaminen).

Lisähuomautus 5 d) Reformoinnilla tarkoitetaan kevyiden tai keskiraskaiden öljyjen lämpökäsittelyä tai katalyyttistä käsittelyä, jolla pyritään lisäämään aromaattisten aineosien määrää. Katalyyttisellä reformoinnilla esim. muunnetaan suoratislauksesta saatuja kevyitä öljyjä korkeamman oktaaniluvun kevyiksi öljyiksi (joissa on enemmän aromaattisia hiilivetyjä) tai hiilivetyjen seokseksi, joka sisältää bentseeniä, toluenia, ksyleenejä, etyylibentseeniä, jne.

Katalyyttisessä reformoinnissa käytetään katalyyttinä pääasiassa platinaa.

- Lisähuomautus 5 e)** Uuttaminen valikoivien liuottimien avulla on käsittely, jossa molekyyliarakenteeltaan erilaiset tuoterhytmät erotetaan toisistaan käyttäen apuna liuottimia, joiden vaikutus on valikoiva (esim. furfuraali, fenoli, dikloorietyylieetteri, rikkiatrioksidei, nitrobentseeni, virtsa-aine ja sen tietyt johdannaiset, asetoni, propaani, etyylimetyyliketoni, isobutyylimetyyliketoni, glykoli ja N-metyylimorfoliini).
- Lisähuomautus 5 g)** Polymerointi on teollinen käsittely, johon saattaa sisältyä kuumentaminen tai katalyytin käyttö ja jossa tyydyttymättömät hiilivedyt saadaan muodostamaan polymeereja tai kopolymeereja.
- Lisähuomautus 5 h)** Alkyloinnilla tarkoitetaan lämpöreaktioita ja katalyyttisiä reaktioita, joissa tyydyttymättömiä hiilivetyjä yhdistetään muiden hiilivetyjen, erityisesti isoparafiinien tai aromaattien kanssa.
- Lisähuomautus 5 ij)** Isomeroinnissa muutetaan maaöljytuotteiden aineosien rakennetta muuttamatta kuitenkaan niiden kokonaiskoostumusta.
- Lisähuomautus 5 l)** Seuraavat menetelmät ovat esimerkkejä tämän lisähuomautuksen tarkoittamasta vahan poistosta:
1. vahan poisto jäädyttämällä (liuottimien avulla tai ilman);
 2. mikrobiologinen käsittely;
 3. vahan poisto virtsa-aineen avulla;
 4. käsittely molekyylliseulalla.
- Lisähuomautus 5 n)** Ilmatislauksella tarkoitetaan tislausta, joka tehdään noin 1 013 millibaarin paineessa kolonnin huipulta mitattuna.
- Lisähuomautus 6**
1. Ilmaisulla ”kemiallinen muuntaminen” tarkoitetaan niitä toimintoja, joissa käsiteltävän maaöljytuotteen yhden tai useamman aineosan molekyyliä muunnetaan.

Jos maaöljytuotetta ainoastaan sekoitetaan toisen maaöljytuotteen tai jonkin muun tuotteen kanssa, ei kyseessä ole ”kemiallinen muuntaminen”. Esimerkiksi raskasbensiinin sekoittaminen maaliin tai voiteluöljyn sekoittaminen painomusteeseen ei täytä ”kemiallisen muuntamisen” määritelmää. Tämä pätee myös silloin, kun maaöljytuotteita käytetään liuottimina tai polttoaineina.
 2. Esimerkkejä ”kemiallisesta muuntamisesta”:
 - a) käsittely halogeeneilla tai halogeeniyhdisteillä:
 - i) reaktio kaasumaisessa maaöljyjakeessa olevan propeenin kanssa orgaanisten johdannaisten saamiseksi (esim. propeenioksidin saamiseksi);
 - ii) maaöljyjakeiden (moottoribensiini, petroli, kaasuöljy) parafiinien, maaöljyvahojen tai parafiinia sisältävien jäännösten käsittely kloorilla tai klooriyhdisteillä klooriparafiinien saamiseksi;
 - b) käsittely emäksillä (esim. natriumilla, kaliumilla tai ammoniumhydrokseilla) nafteenihappojen saamiseksi;
 - c) käsittely rikkihapolla tai sen anhydridillä:
 - i) sulfonaattien saamiseksi;
 - ii) isobuteenin uuttamiseksi tai saamiseksi;
 - iii) kaasuöljyjen ja voiteluöljyjen sulfonoimiseksi.

Tullittomuus ei koske öljyä, joka on lisätty sulfonoinnin jälkeen.

- d) sulfoklooraus;
- e) hydraus, erityisesti kaasumaisissa maaöljyjakeissa olevien tyydyttymättömien hiilivetyjen muuntaminen alkoholien saamiseksi;
- f) käsittely maleiinihapon anhydridillä, erityisesti neljä hiiliatomia sisältävän, kaasumaisen maaöljyjakeen kanssa sekoitetun butadieenin käsittely tetrahydroftaalihapon saamiseksi;
- g) käsittely fenolilla, esim. maaöljyn olefiinien reaktio fenolien kanssa katalyytin avulla alkyylifenolien saamiseksi;
- h) hapetus:
 - i) raskasöljyjen hapetus alanimikkeen 2713 20 00 bitumien saamiseksi;
 - ii) minkä tahansa maaöljytuotteen hapetus monimutkaisempien kemiallisten tuotteiden, kuten happojen, aldehydien, ketonien ja alkoholien saamiseksi, esim. kevyiden jakeiden hapetus paineen ja korkean lämpötilan avulla etikkahapon, muuraahaishapon, propionihapon tai meripihkahapon saamiseksi;
- ij) vedyn poisto, esim:
 - i) naftenihiilivedyistä aromaattisten hiilivetyjen (esim. bentseenin) saamiseksi;
 - ii) parafiinihiilivedyistä nestemäisten olefiinien saamiseksi, joita käytetään esimerkiksi biologisesti hajoavien alkyylibentseenien valmistamiseen;
- k) oksosynteesi;
- l) raskasöljyjen peruuttamaton yhdistäminen suurpolymeereihin (esim. luonnonlateksiin, synteettiseen lateksiin, butyylikautsuun tai polystyreeniin);
- m) nimikkeen 2803 tuotteiden valmistaminen;
- n) nitraus nitrattujen johdannaisten saamiseksi;
- o) tiettyjen *n*-parafiineja sisältävien maaöljyjakeiden biologinen käsittely proteiinien tai muiden monimutkaisten orgaanisten tuotteiden saamiseksi.

2701

Kivihiili; brikitit ja niiden kaltaiset kivihiilestä saadut kiinteät polttoaineet

Tähän nimikkeen kivihiilenä pidetään myös polttoaineita, joista Espanjan kaupassa käytetään nimitystä "musta ligniitti" (black lignite) ja joita saadaan Teruelin, Mequinenzan, Pirenaican ja Baleaarienn hiilikentiltä.

2701 12 10

koksikivihiili

Koksikivihiilessä on 19–41 painoprosenttia haihtuvia aineosia.

2702

Ruskohiili, myös yhteenpuristettu, ei kuitenkaan gagaatti

Ruskohiili palaa pitkällä mutta haalealla liekillä ja tuottaa pistävää, mustaa savua. Yleisesti tunnettuja ruskohiilityyppejä ovat: kuitumainen ruskohiili, jonka murtopinta muistuttaa ulkonäöltään alkuperäisen puun syitä ja jonka kosteuspitoisuus on korkea (jopa 50 %); väriltään ruskea tai musta tavallinen, multamainen ruskohiili, joka sisältää vähemmän vettä kuin kuitumainen ruskohiili (noin 15 %) ja jonka murtopinta on multamainen; bituminen, rasvamainen ruskohiili, joka pehmenee lämmitettäessä ja soveltuu sen vuoksi erittäin hyvin brikettien valmistukseen; vahamaiset ruskohiilet, joiden murtopinta on vahamainen ja joiden vahapitoisuus on korkea.

Tähän nimikkeeseen eivät kuulu polttoaineet, joista Espanjan kaupassa käytetään nimitystä ”musta ligniitti” (black lignite) ja joita saadaan Teruelin, Mequinenzan, Pirenaican ja Baleaarien hiilikentiltä (nimike 2701).

2704 00

Kivihielestä, ruskohielestä tai turpeesta saatu koksi ja puolikoksi, myös yhteenpuristettu; retorttahiili

2704 00 10

kivihielestä saatu koksi ja puolikoksi

Koksi eroaa kivihielestä siinä, että se palaa melkein liekittä ja säilyttää huokoisuutensa ja kaasunläpäisevyytensä polttamisen jälkeen. Koksi ei sula ja se on kovempaa ja sisältää vähemmän rikkiä ja enemmän hiiltä kuin kivihiili. Koksia tuotetaan kuumakoksaamalla kivihieiltä (1 000–1 200 °C:ssa) hapettomassa tilassa, kun taas puolikoksia tuotetaan koksaamalla kivihieiltä 450–700 °C:ssa (hapen pääsy on osittain estetty).

Tähän alanimikkeeseen kuuluvat kivihielestä saatu koksi ja puolikoksi, joita käytetään yleensä rautaseosten tuotantoon tarkoitettujen elektrodien valmistukseen. Tämän alanimikkeen koksi ja puolikoksi ovat erityisen puhtaita (niiden tuhkapitoisuus on hyvin alhainen) ja ne ovat yleensä pienten palasten muodossa.

Tähän alanimikkeeseen kuuluvat mm. retorttikoksi eli kaasukoksi (kaasuntuotannon sivutuote) ja valimokoksi sekä puolikoksi, jota valmistetaan erityisesti metallurgiateollisuuden käyttöön (masuunikoksi). Toisin kuin retorttikoksi, puolikoksi on kova ja sitkeä tuote, joka on suurten hopeanhoitoisten palojen muodossa.

2704 00 30

ruskohielestä saatu koksi ja puolikoksi

Ruskohiilet eivät sovi kuumakoksauksella tapahtuvaan koxsin valmistukseen. Alhaisessa lämpötilassa koksaamalla saadaan kuitenkin puolikoksia, joka on savuttomasti palavaa polttoainetta. Tällainen puolikoksi on huokoista, kiiltävää ja puhdasta käsitellä, se syttyy helposti ja palaa hyvin.

2704 00 90

muu

Tähän alanimikkeeseen kuuluvat:

1. tuotteet, jotka on saatu turvetta koksaamalla ja joista lähtee poltettaessa vahva, pistävä haju. Näitä tuotteita käytetään polttoaineena pääasiallisesti teollisuusuuneissa;
2. retorttahiili (ks. HS-selitykset, nimike 2704, neljäs ja viides kappale).

2707 Öljyt ja muut korkean lämpötilan kivihiilitervan tislauustuotteet; niiden kaltaiset tuotteet, joissa aromaattisten aineosien paino on suurempi kuin muiden kuin aromaattisten aineosien paino

Aromaattisten aineosien pitoisuuden määrittelystä, ks. tämän ryhmän 2 huomautuksen selittävät huomautukset.

2707 10 00 bentsoli (bentseeni)

Ks. tämän ryhmän 3 alanimikehuomautus.

Näihin alanimikkeisiin kuuluu ainoastaan bentsoli (bentseeni), jonka puhtausaste on pienempi kuin 95 painoprosenttia. Bentsoli (bentseeni), jonka puhtausaste on vähintään 95 painoprosenttia, luokitellaan alanimikkeeseen 2902 20 00.

2707 20 00 toluoli (tolueeni)

Ks. tämän ryhmän 3 alanimikehuomautus.

Näihin alanimikkeisiin kuuluu ainoastaan toluoli (tolueeni), jonka puhtausaste on pienempi kuin 95 painoprosenttia. Toluoli (tolueeni), jonka puhtausaste on vähintään 95 painoprosenttia, luokitellaan alanimikkeeseen 2902 30 00.

2707 30 00 ksyloli (ksyleenit)

Ks. tämän ryhmän 3 alanimikehuomautus.

Näihin alanimikkeisiin kuuluu ainoastaan ksyloli (ksyleenit), jonka puhtausaste kaasukromatografialla määritettynä on pienempi kuin 95 painoprosenttia (ksylolin (ksyleenit) orto-, meta- ja paraisomeerit, erikseen tai sekoitettuina). Ksyloli (ksyleenit), jonka puhtausaste on vähintään 95 painoprosenttia, luokitellaan alanimikkeeseen 2902 41 00 tai 2902 44 00.

2707 40 00 naftaleeni

Ks. tämän ryhmän 3 alanimikehuomautus.

Tähän alanimikkeeseen kuuluu ainoastaan naftaleeni, jonka kiteytymispiste on alempi kuin 79,4 °C määritettynä menetelmällä, joka kuvailaan tämän ryhmän selittävien huomautusten liitteessä B. Jos tuotteen kiteytymispiste on vähintään 79,4 °C, se luokitellaan alanimikkeeseen 2902 90 00.

Tähän alanimikkeeseen eivät kuulu naftaleenihomologit (alanimikkeet 2707 50 00, 2707 91 00–2707 99 99, 2902 90 00 tai 3817 00 80).

2707 50 00 muut aromaattiset hiilivetyseokset, joista ASTM D 86 -menetelmän avulla 250 °C:ssa tislattaessa tislautuu vähintään 65 tilavuusprosenttia (häviöt mukaan luettuna)

Tähän alanimikkeeseen kuuluvat hiilivetyseokset, joissa aromaattit (muut kuin bentseeni, tolueeni, ksyleeni tai naftaleeni) ovat hallitsevia ja joista EN ISO 3405 -menetelmän, joka vastaa ASTM D 86 -menetelmää, avulla 250 °C:een asti tislattaessa tislautuu vähintään 65 tilavuusprosenttia (hävikki mukaan lukien).

2707 99 11 raakaöljyt

ja

2707 99 19

Näihin alanimikkeisiin kuuluvat:

1. Tuotteet, joita saadaan korkean lämpötilan kivihiilitervan ensimmäisessä tislauksessa.
Näitä korkean lämpötilan kivihiilitervoja tuotetaan yleensä valimokoksia valmistavissa koksamoissa yli 900 °C:n lämpötilassa. Näistä tervoista saadut tislauustuotteet sisältävät hiilivetyjä, joissa aromaattisten paino on hallitseva, ja lisäksi typpi-, happi- ja rikkiyhdisteitä sekä hyvin usein epäpuhtauksia. Nämä tuotteet vaativat yleensä jatkokäsittelyä ennen käyttöä;
2. Samankaltaiset tuotteet, joissa aromaattisten aineosien paino on suurempi kuin muiden kuin aromaattisten aineosien paino.

Ilmaisulla ”samankaltaiset tuotteet” tarkoitetaan tuotteita, joiden koostumus on laadullisesti kohdassa 1 mainittujen tuotteiden kaltainen.

Näissä tuotteissa voivat kuitenkin alifaattisten ja nafteenisten hiilivetyjen pitoisuudet olla korkeampia ja moniytimisten aromaattisten hiilivetyjen pitoisuudet alhaisempia kuin

kohdassa 1 mainituissa tuotteissa.

Näihin alanimikkeisiin kuuluvat ainoastaan ne tuotteet, joissa aromaattisen aineosien paino on suurempi kuin muiden kuin aromaattisten aineosien paino.

Näihin alanimikkeisiin kuuluvat myös öljyt, joita saadaan kun kivihiilen koksauksessa syntyneestä kaasusta poistetaan pesun jälkeen bentseeni.

2707 99 20

rikkipitoiset alkutisleet (sulphuretted toppings); antraseeni

Tässä alanimikkeessä ilmaisulla ”rikkipitoiset alkutisleet” tarkoitetaan ainoastaan niitä kevyitä tuotteita, joita saadaan raakojen tervaöljyjen ensimmäisessä tislauksessa. Nämä tuotteet sisältävät rikkiyhdisteitä (esim. rikkihiiltä, merkaptaneja tai tiofeenia) ja hiilivetyjä, joista suurin osa on muita kuin aromaattisia hiilivetyjä ja joista alle 80 °C:n lämpötilassa tislattaessa tislautuu vähintään 90 tilavuusprosenttia.

Tämän alanimikkeen antraseeni on tavallisesti lietemäisessä tai tahnamaisessa muodossa ja se sisältää fenantreeniä, karbatsolia ja muita aromaattisia aineosia. Tähän alanimikkeeseen kuulu ainoastaan antraseeni, jonka puhtausaste on pienempi kuin 90 painoprosenttia. Antraseeni, jonka puhtausaste on vähintään 90 painoprosenttia, luokitellaan alanimikkeeseen 2902 90 00.

2707 99 50

emäksiset tuotteet

Tässä alanimikkeessä ilmaisulla ”emäksiset tuotteet” tarkoitetaan aromaattisia ja/tai heterosyklisiä tuotteita, joissa on emäksinen tyyppiryhmä.

Näihin alanimikkeisiin kuuluvat erityisesti pyridiinin, kinoliinin, akridiinin ja aniliinin emäkset (mukaan lukien niiden seokset). Ne on johdettu pääasiassa pyridiinistä, kinoliinista, akridiinistä ja niiden homologeista.

Tämän alanimikkeen emäksisiä tuotteita ovat esimerkiksi:

1. pyridiini, jonka puhtausaste pienempi kuin 95 painoprosenttia. Pyridiini, jonka puhtausaste on vähintään 95 prosenttia luokitellaan alanimikkeeseen 2933 31 00;
2. metyyliipyridiini (pikoliini), 5-etyyli-2-metyyliipyridiini (5-etyyli-2-pikoliini) ja 2-vinyyliipyridiini, joiden puhtausaste on pienempi kuin 90 painoprosenttia (kaasukromatografialla määritettynä). Jos näiden tuotteiden puhtausaste on vähintään 90 painoprosenttia, ne luokitellaan alanimik-keeseen 2933 39;
3. kinoliini, jonka puhtausaste on pienempi kuin 95 painoprosenttia vedettömästä tuotteesta laskettuna (kaasukromatografialla määritettynä). Jos tuotteen puhtausaste on vähintään 95 painoprosenttia, se luokitellaan alanimikkeeseen 2933 49 90.
4. akridiini, jonka puhtausaste on pienempi kuin 95 painoprosenttia vedettömästä tuotteesta laskettuna (kaasukromatografialla määritettynä). Jos tuotteen puhtausaste on vähintään 95 painoprosenttia, se luokitellaan alanimikkeeseen 2933 99 80.

Tähän alanimikkeeseen eivät kuulu yllä mainittujen emäksisten tuotteiden suolat (nimike 2933 tai 3824).

2707 99 80

fenolit

Ks. tämän ryhmän 1 lisähuomautus.

Tähän alanimikkeeseen kuuluvat:

1. enolit, jotka on saatu tislaamalla korkean lämpötilan kivihiilitervaa, ja myös niiden kaltaiset tuotteet, joissa aromaattisten aineosien paino ylittää muiden aineosien painon.
Fenolisuolet eivät kuitenkaan kuulu tähän alanimikkeeseen (tavallisesti nimike 2907 tai alanimike 3824 90 93);
2. kresolit (yksittäisiä isomeereja tai isomeerien seoksia), joissa kaikki kresoli-isomeerit mukaan lukien on vähemmän kuin 95 painoprosenttia kresolia (kaasukromatografialla määritettynä). Jos kresolipitoisuus on vähintään 95 painoprosenttia, tuotteet luokitellaan alanimik-keeseen 2907 12 00;

- ksylenolit (yksittäisiä isomeereja tai isomeerien seoksia), joissa kaikki isomeerit mukaan lukien on vähemmän kuin 95 painoprosenttia ksylenolia (kaasukromatografialla määritettynä). Jos ksylenolipitoisuus on vähintään 95 painoprosenttia, tuotteet luokitellaan alanimikkeeseen 2907 19 10;
- muut fenolit, joissa on yksi tai useampi bentseenirengas, jossa on puolestaan yksi tai useampi hydroksyyliiryhmä edellyttäen, että nämä fenolit eivät ole nimikkeen 2907 kemiallisesti määriteltäviä fenoleja. Eräs tällainen tuote on fenoli (C₆H₅OH), jonka puhtausaste on pienempi kuin 90 painoprosenttia.

2707 99 91
ja
2707 99 99

muut

Näihin alanimikkeisiin kuuluvat pääasiassa tuotteet, jotka koostuvat hiilivetyseoksista.

Näihin tuotteisiin kuuluvat mm.:

- raskaat öljyt (muut kuin raakaöljyt), jotka saadaan tislamalla korkean lämpötilan kivihiilitervaa, tai näiden öljyjen kaltaiset tuotteet, jos:
 - niistä 250 °C:ssa tislautuu vähemmän kuin 65 tilavuusprosenttia ASTM D 86 -menetelmää vastaavalla EN ISO 3405 -menetelmällä tislattuna;
 - niiden neulatunkeuma EN 1426 -menetelmällä määritettynä on 25 °C:ssa vähintään 400 ja
 - ne eivät ominaisuuksiltaan vastaa nimikkeen 2715 00 00 tuotteita.

Näiden tuotteiden tiheys 15 °C:n lämpötilassa on EN ISO 12185 -menetelmän avulla määritettynä yleensä yli 1,000 g/cm³.

Tuotteet, jotka eivät täytä kohdissa a–c määritettyjä ehtoja, luokitellaan ominaisuuksiensa mukaan esimerkiksi alanimikkeisiin 2707 10 00–2707 30 00, 2707 50 00, nimikkeeseen 2708, alanimik-keeseen 2713 20 00 tai nimikkeeseen 2715 00 00.

- Aromaattiset uutteen, jotka eivät vastaa alanimikkeiden 2713 90 10 ja 2713 90 90 selittävissä huomautuksissa määritettyjä vaatimuksia.
- Tietyt naftaleeni- ja antraseenihomologit, kuten etyyli-naftaleeni ja metyyli-antraseeni, jos ne eivät kuulu nimikkeeseen 2902.

2709 00

Maaöljyt ja bitumisista kivennäisistä saadut öljyt, raa'at

Tähän nimikkeeseen kuuluvat ainoastaan sellaiset tuotteet, joilla on kyseistä alkuperää oleville raakaöljyille tyypilliset ominaisuudet (esim. tiheys, tislauksikäyrä, rikkipitoisuus, jähmepiste ja viskositeetti).

2709 00 10

luonnonkaasukondensaatit

Tähän alanimikkeeseen kuuluvat mm. raakaöljyt, jotka on saatu luonnonkaasujen stabiloinnista välittömästi louhinnan jälkeen. Tässä menetelmässä ”kostean” luonnonkaasun sisältämät kondensoituvat hiilivedyt uutetaan pääasiassa jäädytyksen ja paineen poiston avulla.

Ks. myös HS-selitykset, nimikkeen 2709 toinen kappale.

2710

Maaöljyt ja bitumisista kivennäisistä saadut öljyt, muut kuin raa'at; muualle kuulumattomat valmisteet, joissa on perusaineosana maaöljyjä tai bitumisista kivennäisistä saatuja öljyjä vähintään 70 painoprosenttia; jäteöljyt

Ks. tämän ryhmän 2 ja 3 huomautukset ja ao selittävät huomautukset.

2710 12 11

–

2710 19 99

maaöljyt ja bitumisista kivennäisistä saadut öljyt (muut kuin raa'at) ja muualle kuulumattomat valmisteet, joissa on perusaineosana maaöljyjä tai bitumisista kivennäisistä saatuja öljyjä vähintään 70 painoprosenttia, muut kuin biodieseliä sisältävät ja muut kuin jäteöljyt

Näiden tuotteiden määrittelystä, ks. tämän ryhmän 2 huomautus ja HS-selitykset, nimike 2710, kohta I.

Niiden tuotteiden luokittelusta, jotka on

- tarkoitettu tiettyyn käsittelyyn,
- kemiallisesti muunnettaviksi,

ks. tämän ryhmän 5 ja 6 lisähuomautus ja ao selittävät huomautukset.

I. Maaöljyt ja bitumisista kivennäisistä saadut öljyt (muut kuin raa'at)

Tähän ryhmään kuuluvat tyydyttyneiden asyklisen hiilivetyjen isomeerien seokset (muut kuin stereoisomeerit), joissa on vähemmän kuin 95 painoprosenttia tiettyä isomeeria ja tyydyttymättömien asyklisen hiilivetyjen isomeerien seokset (muut kuin stereoisomeerit), joissa on vähemmän kuin 90 painoprosenttia tiettyä isomeeria; nämä prosenttiluvut on laskettu vedettömän tuotteen painosta

Tähän ryhmään kuuluvat myös edellä mainittujen hiilivetyjen yksittäiset isomeerit, joiden vastaavat puhtausasteet ovat vähemmän kuin 95 painoprosenttia ja vähemmän kuin 90 painoprosenttia.

Tähän ryhmään kuuluvat ainoastaan maaöljyt ja bitumisista kivennäisistä saadut öljyt:

1. joiden kiteytymispiste ISO 2207 -menetelmää vastaavalla ASTM D 938 -menetelmällä määritettynä on alhaisempi kuin 30 °C, tai
2. joiden kiteytymispiste on vähintään 30 °C ja
 - a) joiden tiheys 70 °C:ssa EN ISO 12185 -menetelmällä määritettynä on pienempi kuin 0,942 g/cm³ sekä työstetty kartiotunkeuma ISO 2137 -menetelmää vastaavalla ASTM D 217 -menetelmällä määritettynä on 25 °C:ssa vähintään 350 tai
 - b) joiden tiheys 70 °C:ssa EN ISO 12185 -menetelmällä määritettynä on vähintään 0,942 g/cm³ ja neulatunkeuma EN 1426 -menetelmällä määritettynä on 25 °C:ssa vähintään 400.

Edellä mainittu I kohdan maaöljyihin ja bitumisista kivennäisistä saatuihin öljyihin kuuluvat myös öljyt, joihin on lisätty hyvin pieniä määriä erilaisia aineita, esim. lisäaineita, jotka parantavat laatua tai hajua, jäljitysaineita ja väriaineita.

Ks. myös seuraava kaaviokuva:

Tiettyjen alanimikkeiden 2710 12 11–2710 19 99 ja nimikkeiden 2712 ja 2713 maaöljytuotteiden (muiden kuin alanimikkeisiin 2710 12 11–2710 19 99 kuuluvien valmisteiden) erotteluperusteet

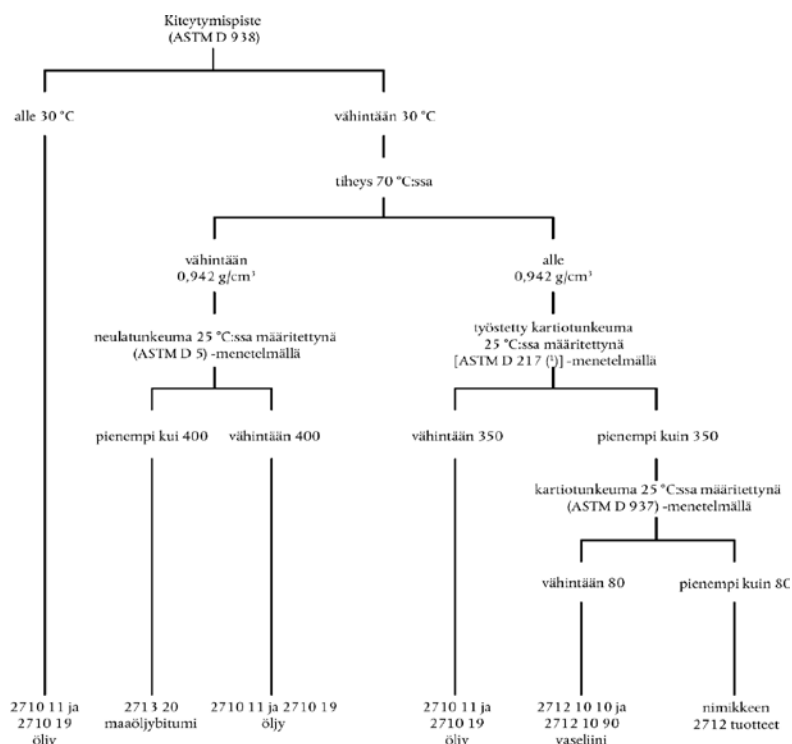

II. Muualle kuulumattomat valmisteet, joissa on perusaineosana maaöljyjä tai bitumisista kivennäisistä saatuja öljyjä vähintään 70 painoprosenttia, muut kuin biodieseliä sisältävät

Jotta valmisteet voidaan luokitella näihin alanimikkeisiin, niiden on täytettävä seuraavat ehdot:

1. maaöljyjen tai bitumisista kivennäisistä saatujen öljyjen osuuden valmisteesta on oltava vähintään 70 painoprosenttia, kuten I kohdassa on määritetty.
Tämä osuus on määritetty analyysillä eikä käytettyjen raaka-aineiden määrän perusteella;
2. valmisteet ovat muualle kuulumattomia;
3. kun kyseessä ovat seokset, on maaöljyjen tai bitumisista kivennäisistä saatujen öljyjen oltava valmisteiden perusaineosa, ts. käyttötarkoituksen kannalta oleellinen aineosa.

Näiden alanimikkeiden valmisteisiin eivät kuulu mm.:

- a) maalit ja lakat (nimikkeet 3208, 3209 ja 3210 00);
- b) kivennäisöljyihin perustuvat kauneudenhoitovalmisteet ja kosmeettiset valmisteet (tavallisesti nimike 3304 tai 3307);
- c) maaöljysulfonaatit (nimike 3402 tai 3824).

Maaöljysulfonaatit ovat tavallisesti maaöljy- tai bitumisista kivennäisistä saatujen öljyjen suspensioina. Puhtaan sulfonaatin määrä on tavallisesti niin korkea, että tuotetta ei voida sellaisenaan käyttää voiteluaineena;

- d) kiillotusaineet, säilymistä parantavat aineet tai muut käsittelyaineet puuta, maalipintoja, metalleja, lasia tai muita aineita varten (pääasiassa nimike 3405);
- e) desinfioimisaineet, hyönteisten torjunta-aineet jne., jotka ovat missä tahansa muodossa ja jossa aktiivi aineosa on liotettu tai dispergoitu maaöljyyn tai bitumisista kivennäisistä saatuun öljyyn (nimike 3808);

- f) tekstiiliteollisuudessa käytettävät liistausainevalmisteet (nimike 3809);
- g) kivennäisöljyjen lisäainevalmisteet (joista käytetään myös nimitystä ”dopes”) (nimike 3811);
- h) orgaaniset liuotin- ja ohennusaineseokset (esim. nimike 3814 00);
- ij) sitomisaineet valusydämiä varten (alanimike 3824 10 00);
- k) tietyt ruosteenestoaineet, erityisesti:
 - i) ruosteenestoaineet, jotka on valmistettu esim. raskasbensiiniin liuotetusta lanoliinista (lanoliinia noin 20 painoprosenttia) (alanimike 3403 19 10);
 - ii) ruosteenestoaineet, joissa on amiineja aktiivina aineosina (alanimike 3824 90 92).

2710 12 11

kevyet öljyt ja valmisteet

–

Ks. tämän ryhmän 4 alanimikehuomautus.

2710 12 90

2710 12 21

erikoisbensiinit

ja

Ks. tämän ryhmän 2 lisähuomautuksen a alakohta.

2710 12 25

2710 12 21

raskasbensiini

Ks. tämän ryhmän 2 lisähuomautuksen b alakohta.

2710 19 11

keskiraskaat öljyt

–

Ks. tämän ryhmän 2 lisähuomautuksen c alakohta.

2710 19 29

2710 19 21

lentopetroli

Tähän alanimikkeeseen kuuluu petrolin tyyppinen lentopetroli, joka on tämän ryhmän 2 lisähuomautuksen c kohdan mukaista.

Petrolin tyyppisen lentopetrolin, esimerkiksi yleisimmin käytetyn A-1-lentopetrolin, kaasukromatografinen profiili on ominainen öljylle, jonka ainoa käsittely on ollut raakaöljyn tislaminen. Alkaanien ketjun pituus on noin 10–18 hiiliatomia. ASTM D 86 -menetelmää vastaavan EN ISO 3405 -menetelmän avulla määritetty tislausalue on noin 130–300 °C. Aromaattipitoisuus voi olla enintään 25 tilavuusprosenttia. ISO 13736 -menetelmän mukaan sen leimahduspiste on yleensä yli 38 °C.

Lentopetroli voi sisältää seuraavia lisäaineita: hapettumisen estoaineita, korroosionestoaineita, jäänestoaineita ja tunnisteväriä.

A-1-tyyppisen lentopetrolin (petrolin) kaasukromatografinen profiili

SIMDIS ASTM D 2887 extended, joka vastaa ISO 3924 -menetelmää 2

Näyte Lentopetroli
 Otettu 22.3.2007 5:51:24 PM
 Käsitelty 4.4.2007 12:01:26 PM
 Tietue D070322\011F1101.D
 Injektiopullo: 1
 Injektio: 1

Kiehumispiste (°C)

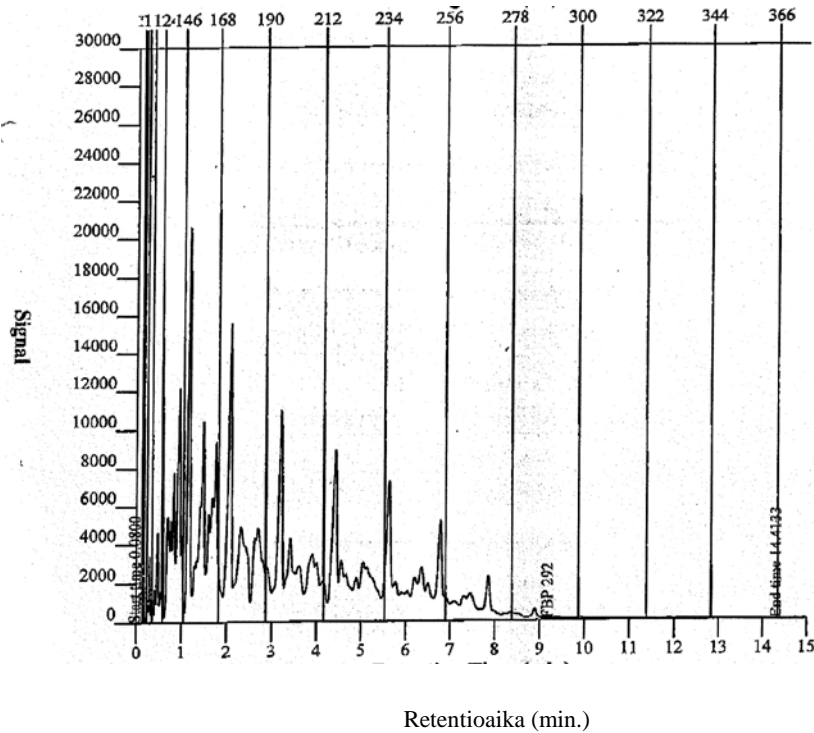

EN ISO 3405, joka vastaa menetelmää ASTM D 86 -korrelaatio (STP 577) – Jakauma

Saanto	Kiehumispiste	Saanto	Kiehumispiste	Saanto	Kiehumispiste	Saanto	Kiehumispiste
Til.-%	°C	Til.-%	°C	Til.-%	°C	Til.-%	°C
Tislauksen alkupiste	139,7	20,0	167,3	70,0	210,1	Tislauksen loppupiste	260,7
5,0	153,0	30,0	174,3	80,0	221,5		
10,0	159,4	50,0	190,1	90,0	234,9		

muu

Tähän nimikkeeseen kuuluu muu petroli kuin lentopetroli. Tämän alanimikkeen petroli on tämän ryhmän 2 lisähuomautuksen c kohdan mukaista.

Joillekin näille öljyille on ominaista se, että niiden aromaatti- ja olefiinipitoisuus on erittäin alhainen karstoittumisen estämiseksi palamisen aikana.

Tietyissä tapauksissa petroliin on lisätty kemiallisia merkintäaineita.

Tähän alanimikkeeseen eivät kuulu petrolin ja muiden kivennäisöljyjen tai orgaanisten liuottimien seokset.

Vähäaromaattisen petrolin kaasukromatografinen profiili

**SIMDIS ASTM D 2887 extended, joka 2
vastaa ISO 3924 -menetelmää**

Näyte	Vähäaromaattinen petroli
Otettu	23.1.2007 10:23:54 PM
Käsitelty	4.4.2007 12:30:02 PM
Tietue	D070122\006F1001.D
Injektiopullo:	6
Injektio:	1

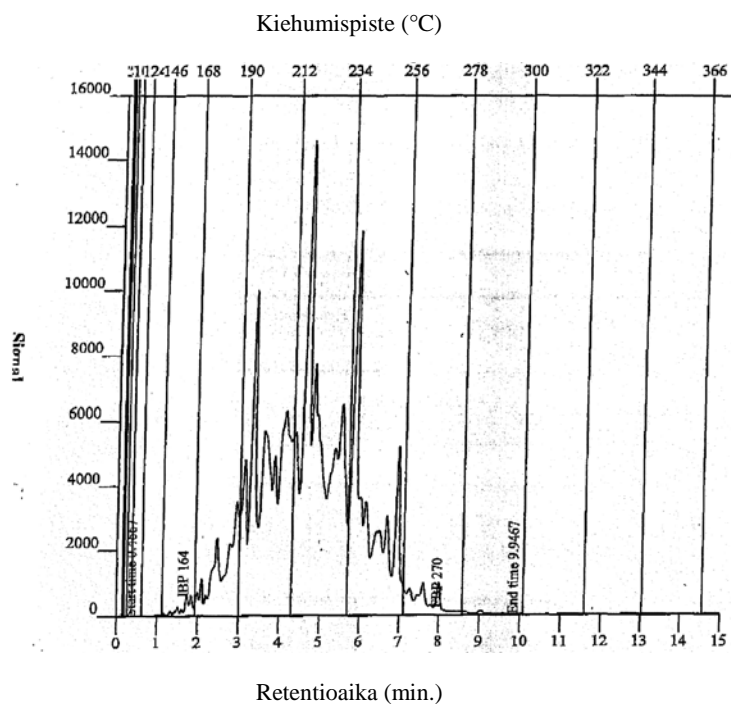

EN ISO 3405, joka vastaa menetelmää ASTM D 86 -korrelaatio (STP 577) – Jakauma

Saanto	Kiehumispiste	Saanto	Kiehumispiste	Saanto	Kiehumispiste	Saanto	Kiehumispiste
Til.-%	°C	Til.-%	°C	Til.-%	°C	Til.-%	°C
Tislauksen alkupiste	193,4	20,0	210,1	70,0	220,1	Tislauksen loppupiste	247,3
5,0	201,8	30,0	211,4	80,0	223,4		
10,0	206,2	50,0	214,8	90,0	229,6		

muut

Tähän alanimikkeeseen kuuluvat muut keskiraskaat öljyt kuin alanimikkeiden 2710 19 21 ja 2710 19 25 petrolit. Tämän alanimikkeen öljyt ovat tämän ryhmän 2 lisähuomautuksen c kohdan mukaisia.

Tällainen öljy on esimerkiksi n-parafiini.

n-Parafiinin kaasukromatografinen profiili

**SIMDIS ASTM D 2887 extended, joka 2
vastaa ISO 3924 -menetelmää**

Näyte n-Parafiini 10-13
 Otettu 23.1.2007 12:59:27 PM
 Käsitelty 4.4.2007 12:30:02 PM
 Tietue D070122\008F1301.D
 Injektiopullo: 86
 Injektio: 1

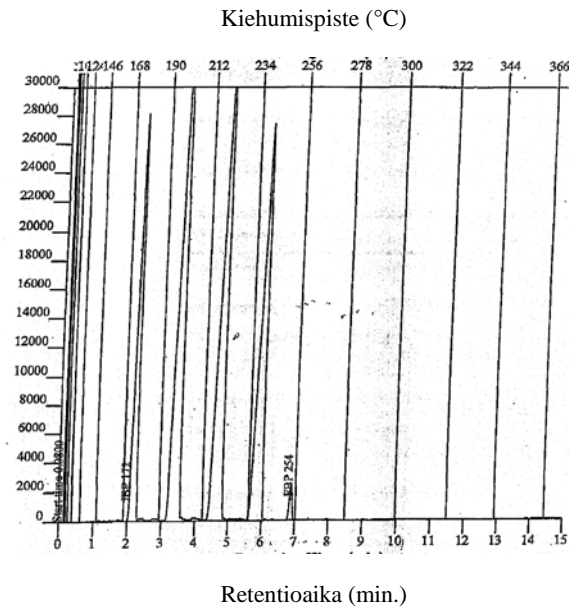
**Kiehumispiste – Jakaumataulukko – Prosenttia**

Saanto	Kiehumispiste	Saanto	Kiehumispiste	Saanto	Kiehumispiste	Saanto	Kiehumispiste
Paino-%	°C	Paino-%	°C	Paino-%	°C	Paino-%	°C
Tislauksen alkupiste	172,4	30,0	199,2	60,0	219,6	90,0	239,2
5,0	174,8	35,0	199,6	65,0	220,2	95,0	240,0
10,0	176,0	40,0	200,4	70,0	220,8	Tislauksen loppupiste	254,4
15,0	188,2	45,0	200,8	75,0	221,8		
20,0	197,2	50,0	217,4	80,0	237,0		
25,0	198,4	55,0	218,8	85,0	238,2		

2710 19 31

raskasöljyt

–

Ks. tämän ryhmän 2 lisähuomautuksen d alakohta.

2710 19 99

2710 19 31

kaasuöljyt

–

Ks. tämän ryhmän 2 lisähuomautuksen e alakohta.

2710 19 48

2710 19 51

polttoöljyt

–

Ks. tämän ryhmän 2 lisähuomautuksen f alakohta sekä alla oleva kaaviokuva polttoöljyjen ominaisuuksista:

2710 19 68

Polttoöljyjen ominaisuudet

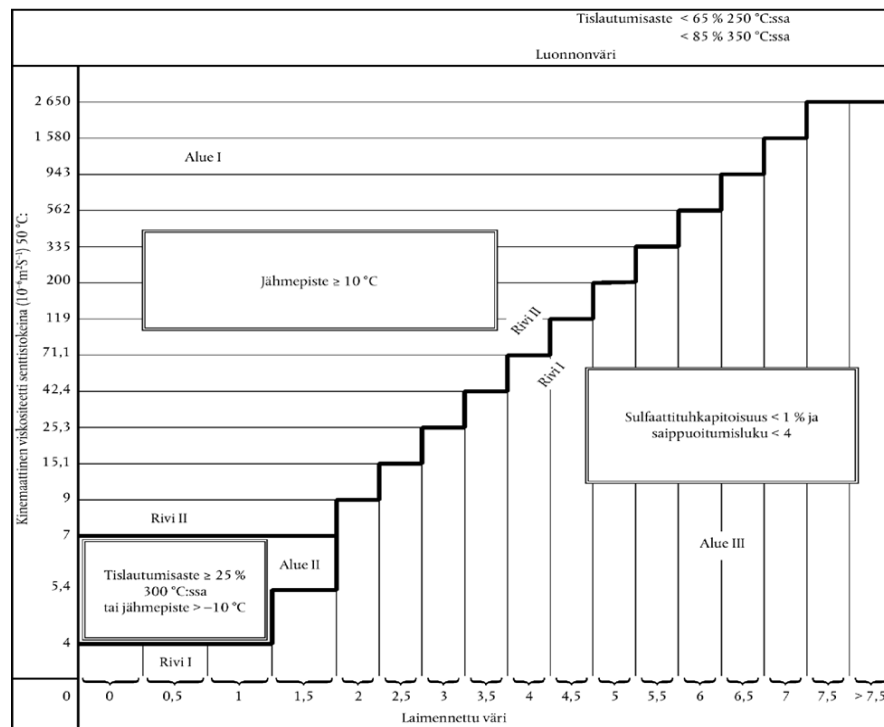

2710 19 71

–

2710 19 99

voiteluöljyt; muut öljyt

Näihin alanimikkeisiin kuuluvat tämän ryhmän 2 lisähuomautuksen d alakohdassa määritellyt raskasöljyt, jos nämä öljyt eivät täytä 2 lisähuomautuksen e alakohdassa (kaasuöljyt) tai 2 lisähuomautuksen f alakohdassa (polttoöljyt) määrättyjä ehtoja.

Näihin alanimikkeisiin kuuluvat raskasöljyt, joista vähemmän kuin 85 tilavuusprosenttia (hävikki mukaan lukien) tislautuu 350 °C:n lämpötilassa ASTM D 86 -menetelmää vastaavalla EN ISO 3405 -menetelmällä tislattaessa ja

1. joiden vastaavaa laimennettua väriä (C) vastaa viskositeetti (V),

- a) joka ei ole suurempi kuin tämän ryhmän 2 lisähuomautusten f alakohdassa esitetyn vertailutaulukon rivillä I annettu viskositeetiluku, kun sulfaattituhkan pitoisuus on vähintään 1 % tai kun saippuoitumisluku on vähintään 4; tai
- b) joka on suurempi kuin vertailutaulukon rivillä II annettu viskositeetiluku kun jähmepiste on alhaisempi kuin 10 °C; tai
- c) joka on suurempi kuin rivillä I annettu, mutta joka ei ole suurempi kuin rivillä II annettu viskositeetiluku, kun vähemmän kuin 25 % tislautuu 300 °C:n lämpötilassa, kun jähmepiste on enintään -10 °C. Nämä määräykset koskevat ainoastaan öljyjä, joiden laimennettu väri (C) on pienempi kuin 2;

2. joista ei ole mahdollista määrittää seuraavaa:

- a) prosenttimääräistä tislautumisastetta 250 °C:ssa tislattaessa ASTM D 86 -menetelmää vastaavalla EN ISO 3405 -menetelmällä (nollaa pidetään prosenttilukuna); tai
- b) kinemaattista viskositeettia 50 °C:n lämpötilassa EN ISO 3104 -menetelmällä määritettynä; tai
- c) laimennettua väriä (C) ISO 2049 -menetelmällä määritettynä (joka vastaa ASTM D 1500 -menetelmää);

3. jotka ovat keinotekoisesti värjättyjä.

Edellä olevassa 1 kohdassa tarvittavat analyysimenetelmät ovat samat, jotka on määrätty polttoöljyille (ks. tämän ryhmän 2 lisähuomautuksen f alakohta).

Katso myös seuraavaa kaaviokuvaa:

Voiteluöljyjen ja muiden öljyjen ominaisuudet

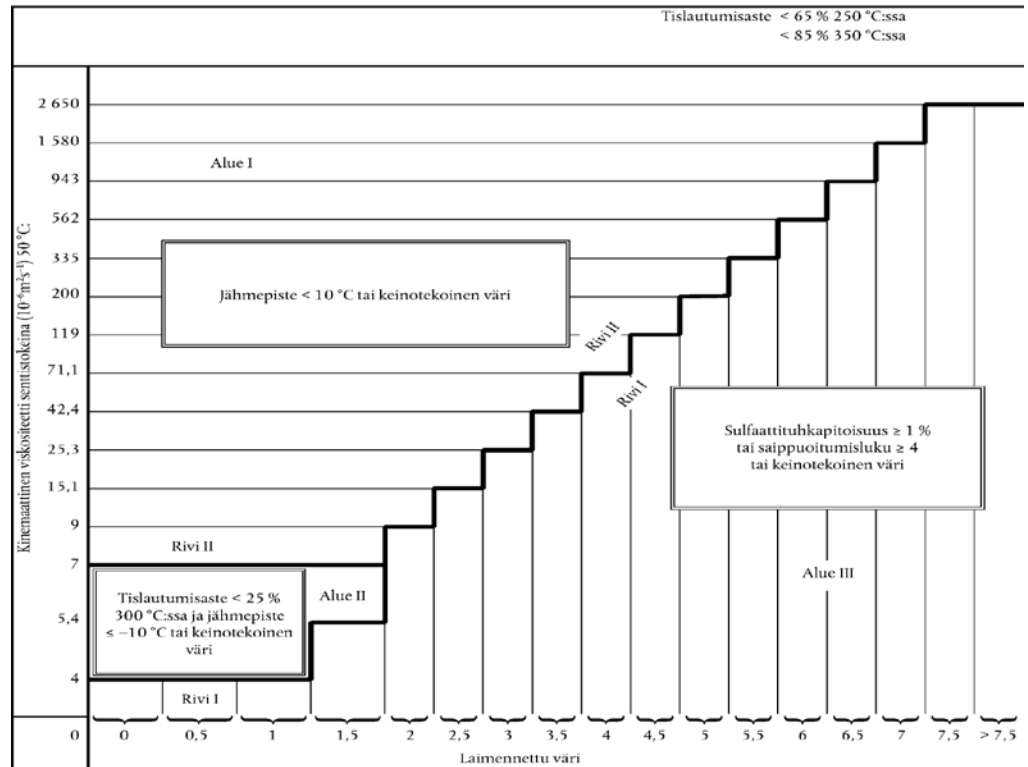

2710 91 00
ja
2710 99 00

jäteöljyt

Ks. tämän ryhmän 3 huomautus ja HS-selitykset, nimike 2710, kohta II.

2711

Maaöljykaasut ja muut kaasumaiset hiilivedyt

Näiden tuotteiden määrittelystä, ks. HS-selitykset, nimike 2711.

Niiden tuotteiden luokittelusta, jotka on

— tarkoitettu tiettyyn käsittelyyn,

— kemiallisesti muunnettaviksi,

ks. tämän ryhmän 5 ja 6 huomautukset ja ao selittävät huomautukset.

2711 19 00

muut

Tähän alanimikkeeseen kuuluu biomassasta saatava nesteytetty kaasu.

Nesteytettyä kaasua saadaan fermentoimalla teollisuus-, kotitalous- tai yhdyskuntajätteen ja jätetuotteiden biohajoavia osia, jätevedenpuhdistamojen lietettä, maa- ja metsätalouden jätteen ja jätetuotteiden biohajoavia osia, elintarvikealan jätettä ja jätetuotteita ja muita vastaavia biomassasta saatavia kasvi- ja eläinperäisiä raaka-aineita.

Tämä kaasu koostuu pääosin metaanista ja sisältää yleensä myös hiilidioksidia ja pienempinä määrinä myös vetysulfidia, vetyä, typpeä ja happea.

2711 29 00	<p>muut</p> <p>Tähän alanimikkeeseen kuuluu biomassasta saatava kaasu (kaasumaisessa muodossa).</p> <p>Tätä kaasua saadaan fermentoimalla teollisuus-, kotitalous- tai yhdyskuntajätteen ja jätetuotteiden biohajoavia osia, jätevedenpuhdistamojen lietettä, maa- ja metsätalouden jätteen ja jätetuotteiden biohajoavia osia, elintarvikealan jätettä ja jätetuotteita ja muita vastaavia biomassasta saatavia kasvi- ja eläinperäisiä raaka-aineita.</p> <p>Tämä kaasu koostuu pääosin metaanista ja sisältää yleensä myös hiilidioksidia ja pienempinä määrinä myös vetysulfidia, vetyä, typpeä ja happea.</p>
2712	<p>Vaseliini; parafiini, mikrokiteinen maaöljyvaha, puristettu parafiini (slack wax), otsokeriitti, ruskohiilivaha, turvevaha ja muut kivennäisvahat sekä niiden kaltaiset synteettisesti tai muulla menetelmällä valmistetut tuotteet, myös värjätyt</p>
2712 10 10 ja 2712 10 90	<p>vaseliini</p> <p>Ks. HS-selitykset, nimike 2712, A kohta.</p> <p>Ks. myös alanimikkeiden 2710 12 11–2710 19 99 selittävät huomautukset I kohdassa esitetty kaaviokuva.</p>
2712 10 10	<p>raaka</p> <p>Ks. tämän ryhmän 3 lisähuomautus.</p>
2712 20 10 ja 2712 20 90	<p>vähemmän kuin 0,75 painoprosenttia öljyä sisältävä parafiini</p> <p>Näihin alanimikkeisiin kuuluu HS-selityksissä nimikkeen 2712 kohdan B ensimmäisessä ja seitsemännessä kappaleessa kuvailtu parafiini.</p>
2712 90 11 ja 2712 90 19	<p>otsokeriitti, ruskohiilivaha tai turvevaha (luonnontuotteet)</p> <p>Näihin alanimikkeisiin kuuluvat HS-selityksissä nimikkeen 2712 kohdan B kolmannessa, neljännessä ja viidennessä kappaleessa kuvaillut tuotteet.</p> <p>Otsokeriittia (luonnonvaha) on nykyään harvoin markkinoilla (lähteet ehtyneet ja taloudellinen hyöty pieni). Alanimikkeiden 2712 90 31–2712 90 99 mikrokiteisiä maaöljyvahoja nimitetään usein virheellisesti otsokeriitiksi tai seresiiniksi (puhdistettu otsokeriitti).</p>
2712 90 31 – 2712 90 99	<p>muut</p> <p>Näihin alanimikkeisiin kuuluvat HS-selityksissä nimikkeen 2712 kohdan B toisessa, kuudennessa ja seitsemännessä kappaleessa kuvaillut tuotteet (muut kuin alanimikkeen 2712 20 10 tai 2712 20 90 synteettinen parafiini).</p> <p>Näillä tuotteilla on seuraavat ominaisuudet:</p> <ol style="list-style-type: none"> 1. kiteytymispiste ISO 2207 -menetelmää vastaavalla ASTM D 938 -menetelmällä määritettynä on vähintään 30 °C; 2. tiheys on 70 °C:ssa EN ISO 12185 -menetelmällä määritettynä pienempi kuin 0,942 g/cm³; 3. työstetty kartiotunkeuma ISO 2137 -menetelmää vastaavalla ASTM D 937 -menetelmällä määritettynä on 25 °C:ssa pienempi kuin 350 ja 4. kartiotunkeuma ISO 2137 -menetelmää vastaavalla ASTM D 937 -menetelmällä määritettynä on 25 °C:ssa pienempi kuin 80. <p>Ks. myös alanimikkeiden 2710 12 11–2710 19 99 selittävät huomautukset I kohdassa esitetty kaaviokuva.</p>

2712 90 31	raa'at
–	Ks. tämän ryhmän 4 lisähuomautus.
2712 90 39	Niiden tuotteiden luokittelusta, jotka on — tarkoitettu tiettyyn käsittelyyn, — kemiallisesti muunnettaviksi, ks. tämän ryhmän 5 ja 6 lisähuomautus ja ao selittävät huomautukset.
2713	Maaöljykoksi, maaöljybitumi ja muut maaöljyjen tai bitumisista kivennäisistä saatujen öljyjen jätetuotteet
2713 11 00	maaöljykoksi
ja	Näihin alanimikkeisiin kuuluu HS-selityksissä nimikkeen 2713 kohdassa A kuvailtu maaöljykoksi.
2713 12 00	
2713 20 00	maaöljybitumi Tähän alanimikkeeseen kuuluu HS-selityksissä nimikkeen 2713 kohdassa B kuvailtu maaöljybitumi. Tällä tuotteella on seuraavat ominaisuudet: 1. kiteytymispiste ISO 2207 -menetelmää vastaavalla ASTM D 938 -menetelmällä määritettynä on vähintään 30 °C; 2. tiheys on 70 °C:ssa EN ISO 12185 -menetelmällä määritettynä vähintään 0,942 g/cm ³ ; 3. neulatunkeuma EN 1426 -menetelmällä määritettynä on 25 °C:ssa pienempi kuin 400. Ks. myös alanimikkeiden 2710 12 11–2710 19 99 selittävät huomautukset I kohdassa esitetty kaaviokuva.
2713 90 10	muut maaöljyjen tai bitumisista kivennäisistä saatujen öljyjen jätetuotteet
ja	Näihin alanimikkeisiin kuuluvat HS-selityksissä nimikkeen 2713 kohdassa C kuvailut tuotteet.
2713 90 90	Näiden alanimikkeiden aromaattiset uutteen (ks. HS-selitykset, nimike 2713, C kohdan 1 alakohta) täyttävät tavallisesti seuraavat vaatimukset: 1. aromaattisten aineosien pitoisuus on suurempi kuin 80 painoprosenttia määritettynä menetelmällä, joka on kuvailtu tämän ryhmän selittävien huomautusten A liitteessä; 2. tiheys on 15 °C:ssa EN ISO 12185 -menetelmällä määritettynä suurempi kuin 0,950 g/cm ³ ja 3. enintään 20 tilavuusprosenttia tislautuu 300 °C:ssa tislattaessa ASTM D 86 -menetelmää vastaavalla EN ISO 3405 -menetelmällä. Seostetut alkyylibentseenit ja seostetut alkyylinaftaleenit, jotka myös täyttävät edellä mainitut vaatimukset, luokitellaan kuitenkin nimikkeeseen 3817.

Luonnonasfalttiin, luonnonbitumiin, maaöljybitumiin, kivennäistervaahan tai kivennäis-tervapikeen perustuvat bitumiset seokset (esim. bitumimastiksi ja ”cut-backs”)

Tämän nimikkeen bitumisten seosten koostumus vaihtelee käyttötarkoituksen mukaan.

1. *Tuotteet vedenpitäväksi käsittelemistä varten, pintojen suojaamiseen tai eristämiseen*

Korroosiolta suojaavissa päällysteissä, sähköisten aineiden eristämisessä, pintojen käsittelyssä vedenpitäväksi, halkeamien täyttämässä jne. käytettävät tuotteet koostuvat tavallisesti sideaineesta (bitumi, asfaltti tai terva), jäykistä täyteaineista kuten mineraalikuuduista (asbesti, lasi), sahajauhasta ja mistä tahansa muusta aineesta, jota tarvitaan antamaan tuotteille vaadittavat ominaisuudet tai helpottamaan niiden käyttöä. Esimerkkejä näistä tuotteista ovat:

a) **b i t u m i s e t t i i v i s t y s a i n e e t**

joissa on liuotinta vähemmän kuin 30 %. Näiden aineiden avulla voidaan valmistaa päällysteitä, jotka ovat enintään 3–4 mm paksuja;

b) **b i t u m i m a s t i k s i t**

joissa on liuotinta enintään 10 prosenttia. Bitumimastiksin avulla valmistetaan joko 4 mm–1 cm paksuja päällysteitä tai paksumpia tiivistysaumoja (2–8 cm);

c) **m u u t b i t u m i s e t v a l m i s t e e t**

joissa ei ole liuottimia mutta jotka sisältävät täyteaineita. Nämä valmisteet on lämpökäsiteltävä ennen käyttöä. Niitä käytetään mm. maanalaisten tai vedenalaisten putkistojen suojaamiseen.

2. *Teiden päällystämiseen käytettävät tuotteet*

Tämän nimikkeen bitumiset tuotteet, joita käytetään teiden päällystämiseen, luokitellaan kahteen pääryhmään:

a) **b i t u m i l i u o k s e t (” c u t - b a c k s ”) j a b i t u m i - ö l j y t**

Bitumiliuokset ovat bitumeja, jotka on liuotettu melko raskaisiin liuottimiin, joiden määrää tuotteessa voidaan vaihdella halutun viskositeetin mukaan.

Näiden valmisteiden kaupalliset kuvaukset vaihtelevat sen mukaan, onko liuottimet valmistettu maaöljystä vai muista aineista; niistä valmisteista, joissa on ensiksi mainittuja liuottimia, käytetään nimitystä nestemäiset bitumit, ja jälkimmäisiä liuottimia sisältäviä pehmenneitä tai fluksatut bitumit.

Bitumiöljyt ovat bitumiin perustuvien valmisteiden kaltaisia, joissa raskaiden liuottimien määrä vaihtelee halutun viskositeetin mukaan.

Näihin valmisteisiin lisätään joskus kiinnitysaineita, jotka parantavat tuotteen tarttuvuutta.

Kaikilla näillä bitumisilla valmisteilla on seuraavat erityisominaisuudet:

— neulatunkeuma EN 1426 -menetelmällä määritettynä on 25 °C:ssa vähintään 400;

— alipaineessa saatu tislusjäännös on vähintään 60 painoprosenttia ASTM D 1189 -menetelmällä (joka poistettiin vuonna 1979 ja jolle ei ole vastaavaa EN/ISO-menetelmää) määritettynä ja neulatunkeuma EN 1426 -menetelmällä määritettynä on 25 °C:ssa pienempi kuin 400.

Seuraava kaaviokuva osoittaa, miten

— nestemäiset ja pehmenneetyt eli fluksatut bitumit eroavat alanimikkeen 2713 20 00 bitumeista,

— nestemäiset ja pehmenneetyt eli fluksatut bitumit eroavat alanimikkeiden 2710 12 11–2710 19 99 maaöljyistä.

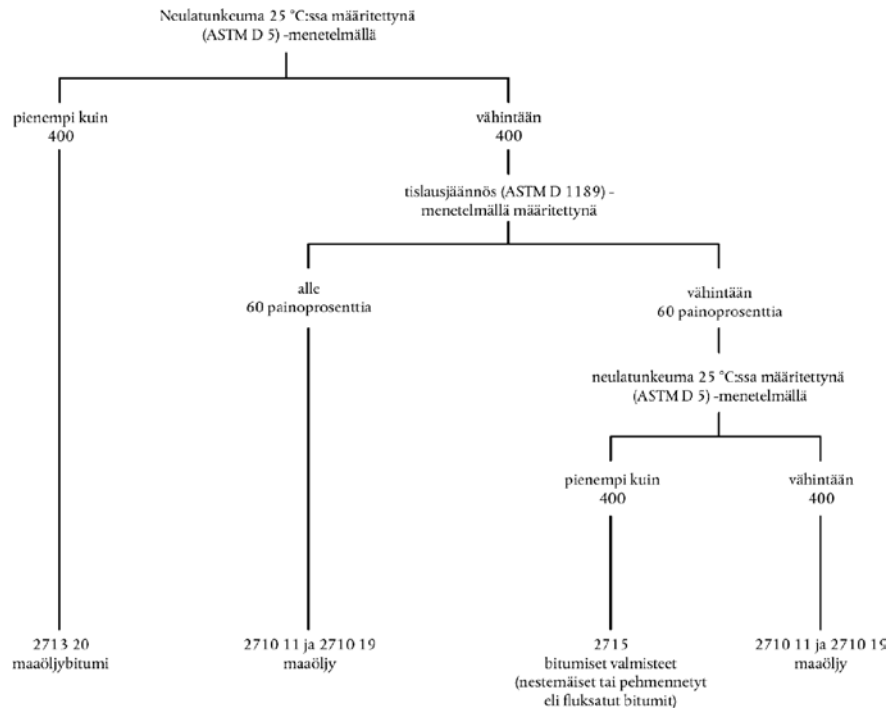

b) v e s i e m u l s i o t

Näitä valmisteita saadaan emulgoimalla bitumeja veteen.

Nämä emulsiot jaetaan kahteen ryhmään:

1. tavalliseen tai mäntyöljysaippuaan perustuvat anioniset eli alkaliset emulsiot;
2. alifaattiseen amiiniin tai kvarternääriseen ammoniumioniin perustuvat kationiset eli happamat emulsiot.

MENETELMÄ, JOLLA MÄÄRITETÄÄN AROMAATTISTEN AINEOSIEN PITOISUUDET TUOTTEISSA, JOIDEN TISLAUKSEN PÄÄTEPISTE ON SUUREMPI KUIN 315 °C

Menetelmän periaate

n-pentaaniin liuotetun näytteen annetaan valua erityisen pihhappogeelillä täytetyn kromatografiakolonnin läpi. Muut kuin aromaattiset hiilivedyt, jotka on eluoitu *n*-pentaanilla, kerätään ja liuoksen haihduttua määritetään punnitsemalla.

Laitteet ja reagenssit

Kromatografiakolonne: lasinen putki, jonka mitat ja muoto näkyvät liitteenä olevassa piirroksessa. Yläaukko on voitava sulkea lasitulpalla, jonka litteä alapuoli puristetaan kiinni kolonnin yläosaan kahden kumilla päällystetyn metallisen puristimen avulla. Liitoksen on oltava niin tiivis, että kolonniin lisättävä tyyppi tai ilma eivät pääse vuotamaan.

Pihhappogeeeli: raekoko vähintään 200 meshiä. Geeliä on aktivoitava seitsemän tuntia 170 °C:ssa uunissa ennen käyttöä ja asetettava jäähtymään eksikkaattoriin.

n-pentaani: puhtausaste vähintään 95 %, ei sisällä aromaattisia aineosia.

Menetelmä

Kromatografiakolonne täytetään aiemmin aktivoidulla pihhappogeelillä noin 10 cm:n päähän lasisesta yläkuvusta; kolonnin sisältö tiivistetään täryttimellä varovaisesti, jotta sen sisälle ei jää kuplia. Sen jälkeen pihhappogeelipatsaan yläpäähän asetetaan lasivillatulppa.

Pihhappogeeeli kostutetaan 180 millilitralla *n*-pentaania ja kolonnin yläpäästä lisätään painetta, ilmaa tai tyypeä, niin kauan kunnes nesteen pinta saavuttaa pihhappogeelipatsaan yläpään.

Paine päästetään varovaisesti pois kolonnista ja sinne kaadetaan noin 3,6 g (tarkasti punnittua) näytettä, joka on liuotettu 10 millilitraan *n*-pentaania. Tämän jälkeen dekantteri huuhdellaan uudella 10 millilitran annoksella *n*-pentaania, joka myös kaadetaan kolonniin.

Painetta lisätään asteittain, jolloin neste valuu pisaroina kolonnin pohjassa olevasta kapillaariputkesta noin 1 ml/min. Neste kerätään 500 ml vetävään pulloon.

Kun eroteltavan aineen sisältävän nesteen pinta laskeutuu pihhappogeeelin pinnan tasolle, paine poistetaan jälleen varovasti ja kolonniin lisätään 230 ml *n*-pentaania. Välittömästi tämän jälkeen painetta lisätään jälleen ja nesteen pinnan annetaan laskea pihhappogeeelin pinnan tasolle samanaikaisesti, kun eluaatti kerätään samaan pulloon kuin aikaisemmin.

Kerätyn fraktion tilavuutta supistetaan haihduttamalla tyhjiöuunissa 35 °C:ssa, tyhjiökiertohaiduttimessa tai sen kaltaisessa laitteessa, jonka jälkeen se siirretään (ilman hävikkiä) punnittuun 100 ml:n dekantteriin käyttämällä lisää *n*-pentaania liuottimena.

Dekantterin sisältö haihdutetaan tyhjiöuunissa vakiopainoon (W).

Muiden kuin aromaattisten hiilivetyjen määrä painoprosenteina (A) lasketaan seuraavan kaavan avulla:

$$A = \frac{W}{W_1} \times 100$$

jossa W_1 on näytteen paino.

Kun luvusta 100 vähennetään A saadaan erotuksena pihhappogeeelin absorboima aromaattisten hiilivetyjen määrä prosenteina.

Menetelmän tarkkuus

Toistettavuus: $\pm 0,2$ %

Uusittavuus: $\pm 0,5$ %

Kromatografiakolonne

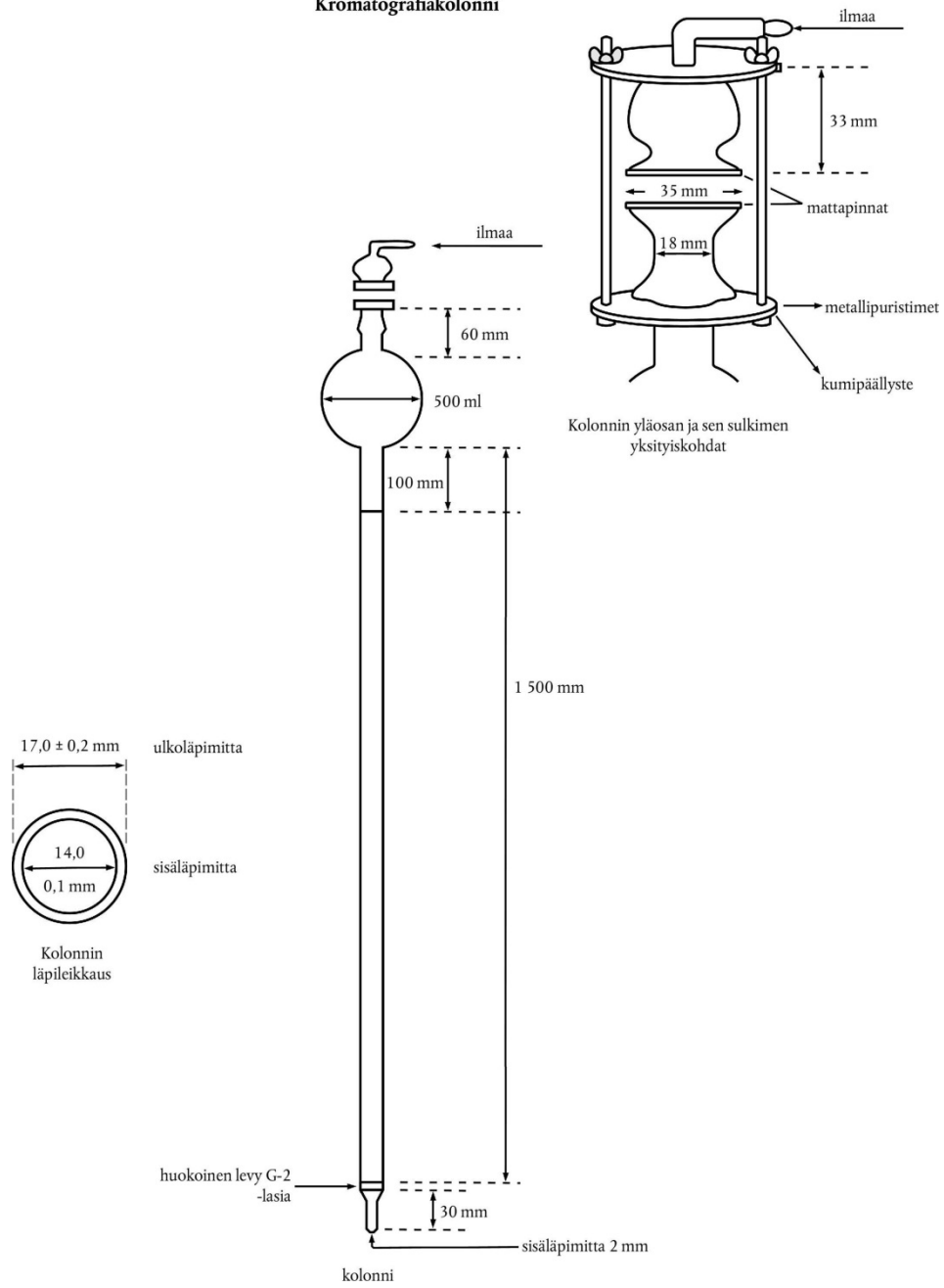

B LIITE

MENETELMÄ, JOLLA MÄÄRITETÄÄN NAFTALEENIN KITEYTYMISPISTE

Noin 100 g naftaleenia sulatetaan jatkuvasti sekoittaen posliiniupokkaassa, jonka tilavuus on noin 100 cm³. Noin 40 cm³ sulanutta ainetta kaadetaan esikuumennettuun ”Shukoffin kolviin” niin, että kolme neljäsosaa kolvista täyttyy. Korkista valmistetun tulpan läpi työnnetään lämpömittari niin, että elohopeakupu asettuu nesteen keskelle (mittarin asteikko jakautuu asteen kymmenesosiin). Kun lämpötila on laskenut lähelle naftaleenin kiteytymispistettä (noin 83 °C), kiteytymistä kiihdytetään sekoittamalla ainetta koko ajan. Heti kun kiteitä alkaa muodostua, elohopeapatsas tavallisesti pysähtyy ja alkaa sen jälkeen taas laskea. Lämpötila, jonka kohdalle elohopeapatsas pysähtyy ja jossa se pysyy tietyn ajan ennen kuin alkaa jälleen laskea, rekisteröidään ja tätä lämpötilaa pidetään naftaleenin kiteytymispisteenä, kun lukemaa on ensin korjattu kolvin ulkopuolelle jäävän elohopeapatsaan osalta.

Elohopealämpömittareita käytettäessä tämä korjaus lasketaan seuraavasti:

$$\frac{n(t-t')}{6\,000}$$

jossa ”n” on kolvin ulkopuolella olevan elohopeapatsaan asteiden määrä, ”t” on rekisteröity lämpötila ja ”t'” on kolvin ulkopuolella olevan elohopeapatsaan osan keskilämpötila. Lämpötila t' voidaan määrittää lisälämpömittarin avulla, jonka kupu on asetetaan kolvin ulkopuolella olevan elohopeapatsaan osan keskikohdalle. Kapillaariputkilämpömittari varmistaa hyvin tarkan tuloksen.

Alla esitetty ”Shukoffin kolvi” on lasisäiliö, jossa on kaksoisseinät, joiden välisessä tilassa on tyhjiö:

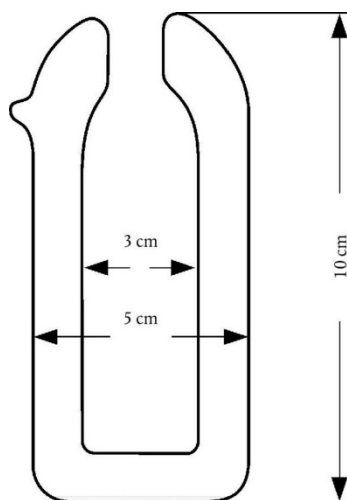

VI JAKSO

KEMIANTEOLLISUUDEN JA SIIHEN LIITTYVÄN TEOLLISUUDEN TUOTTEET

Yleisohjeita

Jaksoa VI koskevien huomautusten 1, 2 ja 3 tulkinnasta ks. HS-selitykset, jakson VI yleisohjeet.

28 RYHMÄ

KEMIALLISET ALKUAINHEET JA EPÄORGAANISET YHDISTEET; JALOMETALLIEN, HARVINAISTEN MAAMETALLIEN, RADIOAKTIIVISTEN ALKUAINEIDEN JA ISOTOOPPIEN ORGAANISET JA EPÄORGAANISET YHDISTEET

Yleisohjeita

Erilliset kemiallisesti määritellyt epäorgaaniset yhdisteet, jotka esitetään tullille esim. gelatiinista valmistetuissa kapsleissa (mikrokapsleita lukuun ottamatta) olevina ravintolisinä, eivät kuulu tähän ryhmään, koska kapselointi ei ole tämän ryhmän 1 huomautuksen mukainen käsittely.

II. EPÄORGAANISET HAPOT JA EPÄORGAANISET EPÄMETALLIEN HAPPIYHDISTEET

2811	Muut epäorgaaniset hapot ja muut epäorgaaniset epämetallien happiyhdisteet
2811 19 10	muut
–	Näihin alanimikkeisiin kuuluvat mm. tämän ryhmän 4 huomautuksessa mainitut tuotteet.
2811 19 80	

III. EPÄMETALLIEN HALOGEENI- JA RIKKIYHDISTEET

2812	Epämetallien halogenidit ja halogenidioksidit
2812 10 11	fosfori
–	Ks. HS-selitykset, nimike 2812, A kohdan 3 alakohta ja B kohdan 4 alakohta.
2812 10 18	

2812 10 91

muut

–
2812 10 99

HS-selityksissä nimikkeen 2812 kohdassa A (lukuun ottamatta alakohtaa 3) ja kohdassa B (lukuun ottamatta alakohtaa 4) lueteltujen tuotteiden lisäksi näihin alanimikkeisiin kuuluvat mm. telluuritetrakloridi (TeCl_4), jota käytetään pääasiallisesti hopeaesineiden patinointiin.

IV. EPÄORGAANISET EMÄKSET JA METALLIOKSIDIT, -HYDROKSIDIT JA -PEROKSIDIT

Peroksideilla tarkoitetaan vain niitä metallin ja hapen yhdisteitä, joiden molekyyli sisältää -O-O- -sidoksen (kuten esim. vetyperoksidi).

Metallioksidit, -hydroksidit tai -peroksidit, joita ei ole eritelty tämän alaryhmän aikaisemmissa nimikkeissä tai alanimikkeissä, luokitellaan alanimikkeeseen 2825 90 85.

2819

Kromioksidit ja -hydroksidit

2819 10 00

kromitrioksidi

Ks. HS-selitykset, nimike 2819, A kohdan 1 alakohta.

2819 90 90

muut

Tähän alanimikkeeseen kuuluvat HS-selityksissä nimikkeen 2819 kohdan A alakohdassa 2 sekä kohdassa B mainitut tuotteet.

2824

Lyijyoksidit; punainen ja oranssi lyijymönjä

2824 90 00

muut

Ilmaisut ”punainen lyijymönjä” ja ”oranssi lyijymönjä” määritellään HS-selityksissä, nimikkeen 2824 kohdassa 2.

2825

Hydratsiini ja hydroksyyliamiini sekä niiden epäorgaaniset suolat; muut epäorgaaniset emäkset; muut metallioksidit, -hydroksidit ja –peroksidit

2825 70 00

molybdeenioksidit ja -hydroksidit

Tähän alanimikkeeseen ei kuulu ”tekninen molybdeenioksidi”, jota valmistetaan pelkästään pasuttamalla molybdeniittirikasteita (alanimike 2613 10 00).

V. EPÄORGAANISTEN HAPPOJEN JA METALLIEN SUOLAT JA PEROKSISUOLAT

2826

Fluoridit; fluorosilikaatit, fluoroalumiinaatit ja muut kompleksifluorisuolat

2826 19 10

ammonium tai natrium

Ks. HS-selitykset, nimike 2826, A kohdan 1 ja 2 alakohdat.

2826 19 90

muut

HS-selityksissä nimikkeen 2826 kohdan A alakohdissa 4–9 mainittujen tuotteiden lisäksi tähän alanimikkeeseen kuuluvat mm.:

1. Berylliumdifluoridi (BeF_2), joka näyttää lasimaiselta tuotteelta ja jonka tiheys on noin 2 g/cm^3 ja sulamispiste 800 °C ja joka liukenee helposti veteen. Tuotetta käytetään väliuotteena berylliummetallurgiassa. Sitä saadaan kalsinoimalla ammoniumfluoroberyllaattia;
2. Emäksinen berylliumfluoridi ($5\text{BeF}_2 \cdot 2\text{BeO}$), joka myös näyttää lasimaiselta ja on veteen liukeneva tuote, mutta sen tiheys on hiukan suurempi (noin $2,3 \text{ g/cm}^3$).

2826 30 00	natriumheksafluoroalumiinaatti (synteettinen kryoliitti) Ks. HS-selitykset, nimike 2826, C kohdan 1 alakohta.
2826 90 80	muut Ks. HS-selitykset, nimike 2826, B kohta sekä C kohdan 2–5 alakohdat, lukuun ottamatta dikaliumheksafluorozirkonaattia, joka on erityisesti luokiteltu alanimikkeeseen 2826 90 10.
2833	Sulfaattit; alunat; perokso-sulfaattit (persulfaattit)
2833 29 30	koboltti; titaani Tähän alanimikkeeseen kuuluvat mm.: <ol style="list-style-type: none"> 1. dititaanitris(sulfaatti) ($Ti_2(SO_4)_3$), joka vedettömänä on vihreää kiteistä jauhoa. Se ei liukene veteen, vaan laimennettuihin happoihin, joiden kanssa se muodostaa purppuranvärisen liuoksen. Hydraattimuodossa se on pysyvää ja kiteistä ja liukenee veteen. Tuotetta käytetään pelkistimenä tekstiiliteollisuudessa; 2. titaanioksidisulfaatti (titanyylisulfaatti) ($(TiO)SO_4$), joka voi olla joko vedetöntä, jolloin se on valkoista hygroskooppista jauhetta tai jossakin monista eri hydraattimuodoista, joista dihydraattimuoto on pysyvin. Sitä käytetään peittana värjäyksessä; 3. titaanibis(sulfaatti) ($Ti(SO_4)_2$) on melko pysymätöntä, valkoista hygroskooppista jauhetta.
2835	Fosfinaattit (hypofosfiitit), fosfonaattit (fosfiitit) ja fosfaattit; polyfosfaattit, myös kemiallisesti määrittelemättömät
2835 10 00	fosfinaattit (hypofosfiitit) ja fosfonaattit (fosfiitit) Ks. HS-selitykset, nimike 2835, A ja B kohdat.
2835 22 00	fosfaattit
–	Ks. HS-selitykset, nimike 2835, C kohdan ensimmäisen kappaleen 1 alakohta ”ortofosfaattit” sekä
2835 29 90	toisen kappaleen 1 a, 2 a, b ja c alakohdat ja 3–8 alakohdat. Näihin alanimikkeisiin eivät kuulu erilaisten fosfaattien keskinäiset seokset (tavallisesti 31 ryhmä tai alanimike 3824 90 96).
2835 31 00	polyfosfaattit
ja	Ks. HS-selitykset, nimike 2835, C kohdan ensimmäisen kappaleen 2, 3 ja 4 alakohdat sekä toisen
2835 39 00	kappaleen 1 b), 2 d)–g) alakohdat.

2835 39 00

muut

Tähän alanimikkeeseen kuuluvat mm.:

1. Tetra-ammoniumdisfosfaatti (ammoniumpyrofosfaatti) $((\text{NH}_4)_4\text{P}_2\text{O}_7)$ ja penta-ammoniumtrifosfaatti $((\text{NH}_4)_5\text{P}_3\text{O}_{10})$;
2. Natriumpyrofosfaatit (natriumdifosfaatit): tetranatriumpyrofosfaatti (neutraali difosfaatti) $(\text{Na}_4\text{P}_2\text{O}_7)$, dinatriumdivetypyrofosfaatti (hapan difosfaatti) $(\text{Na}_2\text{H}_2\text{P}_2\text{O}_7)$;
3. Natriummetafosfaatit (emäksinen kaava $(\text{NaPO}_3)_n$), joita on kaksi: natriumsyklotrifosfaatti ja natriumsyklotetrafosfaatti;
4. Muut natriumpolyfosfaatit, joilla on korkeampi polymeraatioaste. Näitä ovat mm. tuote, josta käytetään virheellistä nimitystä natriumheksametafosfaatti ja josta myös käytetään nimitystä grahamsuola. Tuote on polymeerinen seos $((\text{NaPO}_3)_n)$, jonka polymeraatioaste on välillä 30–90.

Tähän alanimikkeeseen kuuluvat myös ammoniumpolyfosfaatit, joilla on korkeampi polymeraatioaste, myös silloin kun ne koostuvat samankaltaisista polymeerisarjoista (näitä kutsutaan joskus ammoniummetafosfaateiksi). Tällaisia ovat esim. kurrolammoniumsuola (jota ei pidä sekoittaa kurrosuolaan eli natriummetafosfaattiin), joka on korkean keskimääräisen polymeraatioasteen (useista tuhansista kymmeneen tuhansiin yksikköihin) omaava lineaarinen polymeeri. Se on valkoinen kiteistä jauhetta, joka ei liukene kovin hyvin veteen ja jota pääasiallisesti käytetään palonestoaineena.

2840

Boraatit; peroksoboraatit (perboraatit)

2840 19 90

muu

Tähän alanimikkeeseen kuuluvat mm. kiteytynyt dinatriumtetraboraatti (sitoen 10 vesimolekyyliä).

2840 20 10

natriumboraatit, vedettömät

Tähän alanimikkeeseen kuuluvat mm. natriumpentaboraatti ja natriummetaboraatti.

2841

Oksometallihappojen ja peroksometallihappojen suolat

2841 69 00

muut

Manganiitit ovat mangaanihakkeen (H_2MnO_3) suoloja, jotka ovat lähes veteen liukenemattomia ja jotka hydrolysoituvat helposti.

Tähän alanimikkeeseen kuuluvat mm. kuparimanganiitti (CuMnO_3) , jota käytetään kaasunaamareissa hapettamaan hiilimonoksidia hiilidioksidiksi, sekä kuparibis(vetyanganiitti) $(\text{Cu}(\text{HMnO}_3)_2)$, joka on kuparimanganiittia vieläkin tehokkaampi.

HS-selityksissä nimikkeen 2841 alakohdassa 3 a) lueteltujen manganaattien lisäksi tähän alanimikkeeseen kuuluvat myös manganaatit, joissa mangaani on 5-arvoinen, esim. $\text{Na}_3\text{MnO}_4 \cdot 10\text{H}_2\text{O}$.

2842

Epäorgaanisten happojen tai peroksohappojen muut suolat, (mukaan lukien aluminosilikaatit, myös kemiallisesti määrittelemättömät), muut kuin atsidit

2842 10 00

kaksois- ja kompleksisilikaatit, mukaan lukien aluminosilikaatit, myös kemiallisesti määrittelemättömät

Ks. HS-selitykset, nimike 2842, II kohdan L alakohta.

2842 90 10

seleniumhappojen ja telluurihappojen suolat, kaksoissuolat ja kompleksisuolat

HS-selityksissä nimikkeeseen 2842 kohdan i alakohdissa C ja D ja kohdan II alakohdissa D ja E lueteltujen tuotteiden sekä kohdan II alakohdassa C 3 mainittujen selenosulfidien, selenosulfaattien ja tiotelluuraattien lisäksi tähän alanimikkeeseen kuuluvat mm.:

1. indiumselenidi (InSe), jota käytetään puolijohteina;
2. hyvin puhdistettu lyijytelluridi (PbTe), jota käytetään transistoreihin, lämpöpareihin, elohopeahöyrylamppeihin, jne.

VI. SEKALAISTA

2844

Radioaktiiviset kemialliset alkuaineet ja radioaktiiviset isotoopit (myös halkeamiskelpoiset ja hyötöaineena käytettävät kemialliset alkuaineet ja isotoopit) sekä niiden yhdisteet; näitä tuotteita sisältävät seokset ja jätteet

Ks. tämän ryhmän 6 huomautus.

2844 10 10

luonnonuraani ja sen yhdisteet; seosmetallit, dispersiot (myös kermetit), keraamiset tuotteet ja seokset, joissa on luonnonuraania tai luonnonuraaniyhdisteitä

–

2844 10 90

Ks. HS-selitykset, nimike 2844, IV kohdan A 1, B 1 sekä C 1–3 alakohdat.

2844 20 25

U-235-rikasteinen uraani ja sen yhdisteet; plutonium ja sen yhdisteet; seosmetallit, dispersiot (myös kermetit), keraamiset tuotteet ja seokset, joissa on U-235-rikasteista uraania, plutoniumia tai näiden tuotteiden yhdisteitä

–

2844 20 99

U-235-rikasteista uraania on saatavilla markkinoilla sekä ”lievästi rikastettuna uraanina” (U-235-pitoisuus enintään noin 20 painoprosenttia) sekä ”korkeasti rikastettuna uraanina” (U-235-pitoisuus enemmän kuin 20 painoprosenttia).

Plutonium ja sen yhdisteet, ks. HS-selitykset, nimike 2844, IV kohdan A 3, B 2 sekä C 1–3 alakohdat.

2844 30 11
ja

U-235:n suhteen köyhdytetty uraani; seosmetallit, dispersiot (myös kermetit), keraamiset tuotteet ja seokset, joissa on U-235:n suhteen köyhdytettyä uraania tai sen yhdisteitä

2844 30 19

U-235:n suhteen köyhdytetty uraani on U-235-rikasteisen uraanin tuotannossa syntynyt sivutuote. Paljon alhaisemman hintansa ja helpon saatavuutensa vuoksi U-235:n suhteen köyhdytettyä uraania käytetään luonnonuraanin sijaan erityisesti hyötöaineena, säteilysuojuksena, raskaana metallina vauhtipyörien valmistuksessa sekä tiettyjen kaasujen puhdistamiseen käytettävien absorboivien seosten (kaasupoistimien) valmistuksessa.

2844 30 51
–

torium; seosmetallit, dispersiot (myös kermetit), keraamiset tuotteet ja seokset, joissa on toriumia tai sen yhdisteitä

2844 30 69

Ks. HS-selitykset, nimike 2844, IV kohta, erityisesti A 2 ja B 3 alakohdat.

2844 30 91
ja

U-235:n suhteen köyhdytetyn uraanin yhdisteet ja toriumin yhdisteet, myös keskenään sekoitettuina

2844 30 99

Ks. HS-selitykset, nimike 2844, IV kohdan B 1 ja B 3 alakohdat.

2844 40 10
–

radioaktiiviset alkuaineet, isotoopit ja yhdisteet, muut kuin alanimikkeisiin 2844 10, 2844 20 ja 2844 30 kuuluvat; seosmetallit, dispersiot (myös kermetit), keraamiset tuotteet ja seokset, joissa on näitä alkuaineita, isotooppeja tai yhdisteitä; radioaktiiviset jätteet

2844 40 80

Ilmaisun ”isotoopit” määrittämisestä, ks. tämän ryhmän 6 huomautuksen viimeinen lause sekä HS-selitykset, nimike 2844, i kohta.

Tässä alanimikkeessä mainituista muista tuotteista, ks. HS-selitykset, nimike 2844, III kohta.

- 2844 50 00** **ydinreaktorien käytetyt (säteilytetyt) polttoaine-elementit (panokset) (Euratom)**
Ks. HS-selitykset, nimike 2844, IV kohdan C 4 alakohta.
- 2845** **Muut kuin nimikkeen 2844 isotoopit; tällaisten isotooppien epäorgaaniset ja orgaaniset yhdisteet, myös kemiallisesti määrittelemättömät**
Ilmaisun ”isotoopit” määrittelyksestä, ks. tämän ryhmän 6 huomatuksen viimeinen lause sekä HS-selitykset, nimike 2844, I kohta.
- 2845 10 00** **raskas vesi (deuteriumoksidi) (Euratom)**
Tähän alanimikkeeseen kuuluu raskas vesi (eli deuteriumoksidi), joka on tavallisen veden kaltaista ja omaa samat kemialliset ominaisuudet. Raskaan veden fysikaaliset ominaisuudet ovat toisaalta kuitenkin hiukan erilaiset. Raskaasta vedestä saadaan deuteriumia ja sitä käytetään ydinreaktoreissa hidastamaan neutroneja, jotka halkaisevat uraaniatomeja.
- 2845 90 10** **deuterium ja sen yhdisteet; vety ja sen yhdisteet, deuteriumrikasteiset; näitä tuotteita sisältävät seokset ja liuokset (Euratom)**
Ks. HS-selitykset, nimike 2845, 1 ja 3 kohdat.
Tähän alanimikkeeseen kuuluvat myös muut hydratatut orgaaniset ja epäorgaaniset yhdisteet, joissa vety on osaksi tai kokonaan korvattu deuteriumilla. Tärkeimpiä tällaisia yhdisteitä ovat litiumdeuteridi, deuteroitu ammoniakki, deuteroitu vetysulfidi, deuteroitu bentseeni, deuteroitu difenyyli ja deuteroitu terfenyyli. Näitä tuotteita käytetään atomiteollisuudessa hidastamaan neutroneita (hidastimet), välituotteina raskaan veden tuotannossa tai termoydinfuusioreaktion tutkimisessa. Näiden yhdisteiden sovellukset ovat tärkeitä myös orgaanisessa analyysissä ja synteesissä.
- 2845 90 90** **muut**
Tähän alanimikkeeseen kuuluvat mm. seuraavat isotoopit ja yhdisteet:
1. hiili 13, litium 6, litium 7 sekä niiden yhdisteet;
 2. boori 10, boori 11, typpi 15, happi 18 ja niiden yhdisteet (esim. $^{10}\text{B}_2\text{O}_3$, $^{10}\text{B}_4\text{C}$, $^{15}\text{NH}_3$, H_2^{18}O).
- Näitä käytetään tieteellisessä tutkimuksessa sekä atomiteollisuudessa.
- 2846** **Harvinaisten maametallien, yttriumin, skandiumin tai näiden metallien seosten epäorgaaniset ja orgaaniset yhdisteet**
- 2846 10 00** **ceriumyhdisteet**
Ks. HS-selitykset, nimike 2846, 1 kohta.
- 2846 90 00** **muut**
Tähän alanimikkeeseen kuuluvat mm. Harvinaisten maametallien sarjan eli lantanidien (nimi johtuu siitä, että sarjan ensimmäinen alkuaine on lantaani) yhdisteet, joita ovat mm. europium-, gadolinium-, samariumoksidi sekä terbiumoksidi (terbia), joita käytetään ydinreaktoreiden säätösauvoissa tai varmuustangoissa absorboimaan neutroneja sekä myös väritelevisioiden kuvaputkissa.
Ks. Myös HS-selitykset, nimike 2846, 2 kohta.